民國日報

中華民國十七年五月十一日 星期五 (舊歷三月廿二日)

館址上海山東路二〇二號 (電報掛號三〇四六)

發行所電話四八一六號 (編輯所電話七四六八號)

四千三百三十號

今日五張售大洋三分五厘

定報價目 中國境內每月洋一元三個月洋三元六個月洋五元全年九元歐美各國每月洋二元五角三個月洋七元六個月洋十二元五角全年洋廿四元以上按照大洋計算郵費由定報人自付郵票九五折算

廣告刊例 ▲特等新聞下端五行起碼每日每行四角五分 ▲頭等二行起碼每日每行大洋一元四角 ▲後幅三行起碼每行八角 ▲短行每字一分 ▲英寸二方寸起碼每寸每日五角

本報教育週刊(乙種附刊之一)徵稿

(一)範圍、三民主義化教育的理論、三民主義化教育的實驗、報告、教育時事的評論、教育書報的介紹和批評(二)每篇字數、以二三千字為限、(三)報酬、每千字一元至四元、(四)簡約(甲)來稿請繕寫清楚、用新圈點、稿末蓋章、月終憑章領酬、(乙)來件封面寫明教育週刊部、(丙)不合恕不作覆・但附有郵票及退寄信封者・可以退還、

博大精深 又適合本國需要的 教育大辭書

本書包羅廣博，凡教育學上一切原理、方法、制度、以及與教育關聯之諸學科上之要項，無不賅備。

本書於「普通科目」外，特重「專門科目」，由教育專家六十餘人分工撰述，自成系統，精要無比。

為求適合本國需要，於本國教育學說、制度、以及教育法令之沿革等，敍述尤詳。

全書三百萬言 布面一巨册 一千五百頁 定價十元 陽曆十月出書

預約六元 六月底截止

索閱樣本 即寄

商務印書館

法租界會審公廨通告

案據鼎牲莊代表律師陸紹宗何憲章聲稱陸冲鵬於民國丙寅年十二月十四日托吳洗戈代為出面以合新墾植股份有限公司股票三十一封共計六百股向該莊抵押銀二萬五千兩利息按月八兩期限兩個月取贖迨至丁卯年二月十四日到期僅付利息其原本則商請展期並因前項抵押品價格低落復以海門縣草歸二紙計田九百九十九畝九分九釐連同前項股票仍抵押銀二萬五千兩利息按月九兩期限兩個月均經立有抵押據為憑至丁卯年五月十四日又已到期仍只付利息並不依約取贖且自五月十四日以後即利息亦分文未付拖延至今迭經催贖均置不理按照抵押據內規定本有逾期不贖即將所抵押之物照市拍賣等語為此請予登報催贖前來合亟登報通告該債務人吳冲鵬知悉務於拾日內將上開押款備齊本利向鼎牲莊回贖如再逾期即准由鼎牲莊將受抵之物自行變賣抵償倘有不足仍應由陸冲鵬如數找補切勿延誤特此通告

典質業同康安職工失業團啓事

我兩典因資方受外界影響致金融週轉欠靈於一日起止當候贖惟我廿餘職工無故頓失所依處此生活嚴重壓迫之下將何以謀生因此遂有本團之組織向資方要求全使佣及解散費退職金等以維失業後之生計深荷資方諒解全數容納全入等之要求業於六日派全權負責代表朱春森君與本團代表在同安當共同簽字雙方各執一紙為憑除呈報業務工會備案外恐未周知特登民國新申三報聲明即希公鑒

國民革命軍第三十二軍淞滬警備司令部副官處啓事

啓者本部官佐出入證章現遵照軍事委員會規定格式從新換發標明階級職務姓名至關於警備司令部銀質證章分為特別普通二種亦係從新製就內鐫淞滬警備四字所有從前衛戍司令部發出之八角形銀質證章及本軍舊日之黃綾方形標章均已作廢嗣後如有前項兩種證章者概歸無效特此通告

上海學生聯合會通告

本日(十一日)上午十時開第四次反日運動委員會討論執行代表大會議決問題又募捐委員會亦定同時開會希當選各校(東吳法學院交大勞動神文女學愛國女學)准時到會為要又昨日代表大會決議停課但在停課時間應辦工作未充分完善前各校將暫時上課一俟籌備就緒當即通告又自十日起每晚九時本會假新新公司無線電台發音機宣傳已請定名人担任希各界注意

沈高塵君鑒 蘇來快函請飭人來取 翊

招商局總管理處緊要啓事

本局有數船工友被反動份子脅迫怠工一事經杜月笙先生說項業由本局平和處理日來各報所登雙方簽訂條件一層完全與事實不符特此鄭重聲明

南洋兄弟煙草公司派息公告

本公司第八屆利息定自陽歷五月八日起在上海東西華德路一四四號本總公司及香港德輔道本公司開派屆時請攜息摺就近到領(除粵汕漢及吉冷怡保庇能暹水新加坡各埠應就近委託該處分公司寄港照領外)所有北京天津濟南青島營口漢口廈門福州等埠可就近委託該處分公司寄滬照領再上海派息鐘點除星期日外午前九時至十一時半午後二時至四時半止合幷聲明此佈

北京清華學校招考

(一)大學部一年級新生及二三年級轉學生約二百名，(二)研究院新生約三十名，投考者，務於五月三十一日以前，函附郵票十分，向本校招考處索取規程及報名應用各件，(單索招考規程者祇附郵票一分)報名截止期・為六月十五日，逾期概不收受・考試日期原定七月二日・現改為七月十二日，

上海長豐麵粉公司發還新股本並給官紅利通告

本公司經本年三月廿四日(即陰歷閏二月初三日)股東大會議決解散從事清算並將公司賸銀按照股額支配先發還股本九成業於閏二月十五日起憑入股收據分別派訖茲因賸餘財產變賣得價當將全部賬目結束由監察人查核完竣依據議案支配續發還股本一成(仍以每元作七錢二分五釐合銀照付)並給官紅利望各股東於陰歷三月廿四日起攜帶入股收據每日上午九時至下午五時向天津路順康莊隨時驗明付款並取清單賬表備查自經此次付款後清算已告終結公司即同時消滅除通函外特再登報公告即希台鑒

上海特別市第三區部通告第一號

本區黨部已於五月十日起正式辦公茲定本月十五日(星期二)起開始辦理本區黨員登記事宜時間每日上午九時至十一時下午至四時止登記期限自十五日起至三十一日止凡本區同志務請於規定期間攜帶照片三張及黨證審查證親自來部登記至為至要)本區黨部辦公地點北河南路天后宮內 指導委員會啓

聲明

近日京滬各報所登五月五日鄙人與政訓部記者談話一則查與當日所談之語都有未符該記載內關於個人發表之意見尤有出入特此聲明更正

外交部第二司司長袁良啓 五月九日

永安公司從來未有之大賤賣

不惜鉅額犧牲 特別削低售價

四樓特設大賤賣部

陳列貨物數千種 售價由一折至五折

夏曆三月十四日起大賤賣廿一天

上海律師公會通告

本會茲定五月二十日(星期日)下午二時召集春季定期大會假西門林蔭路上海特別市黨部三樓為會場特此通告

律師李中道受任中華印刷公司經理丁祿成常年法律顧問通告

本律師茲受丁祿成君聘為常年法律顧問嗣後凡有侵害丁君身體名譽財產及一切法益者本律師當盡依法保障之責特此通告 律師李道中 事務所北京路六四號 電話一二三七〇

聲明遺失道契

英册第五千一百〇四號道契計地四分一厘三毫及裴雷德君出與該地主楊秋孫君之權柄單一紙今已俱失三個月之後當向英署補出新契特此聲明

西歷一千九百廿八年五月八號代表律師北京路廿三號哈華託白

上海各界慰勞北伐將士大會緊急通告

本會已遷至愛而近路念七號華東中學內紗業公所辦公電話北二千八百六十八號各界如有接洽請逕至該處可也

女界革命戰士慰勞會緊要啓事

閱報載幷接前敵同志來電悉日兵在濟南橫暴行為慘殺我外交官及民衆各情不特侵辱我國權目無法紀尤蔑視公理人道為世界所不容敝會同人分屬國民應懷興亡有責之意召集臨時緊急會議議決徵請女界同志參加並請書明姓名住址寄西門方浜橋勤業女學以便通知集會本會所開會討論對付方法事關重大凡我女界同胞希勿放棄天職撥冗與會俾得全民救國完成革命大業免為異族奴隸是為切盼 女界革命戰士慰勞會啓

中國國民黨江蘇省黨務指導委員會組織部通告組字第二號

查本黨此次整理黨務舉行黨員總登記在於清黨籍團結忠實努力同志以謀黨基健全各級黨部組織其意義至為重大對於各縣市黨務指導委員之委派非廣徵嚴選無以鑑別真才完成此項使命凡本黨同志具有中央規定左列條件之一者希儘于本月十四日起至二十七日止親來本會報名登記填寫願書並候考查選派為要除通令外特此通告

(甲)凡曾任縣市黨部委員著有成績而經登記審查合格者

(乙)在中央規定之各地黨部加入本黨一年以上曾在縣市黨部以上的黨部任主要工作著有成績經省黨務指導委員二人之負責證明並經登記審查合格者

十七年五月十日

戰後

防疫之良法

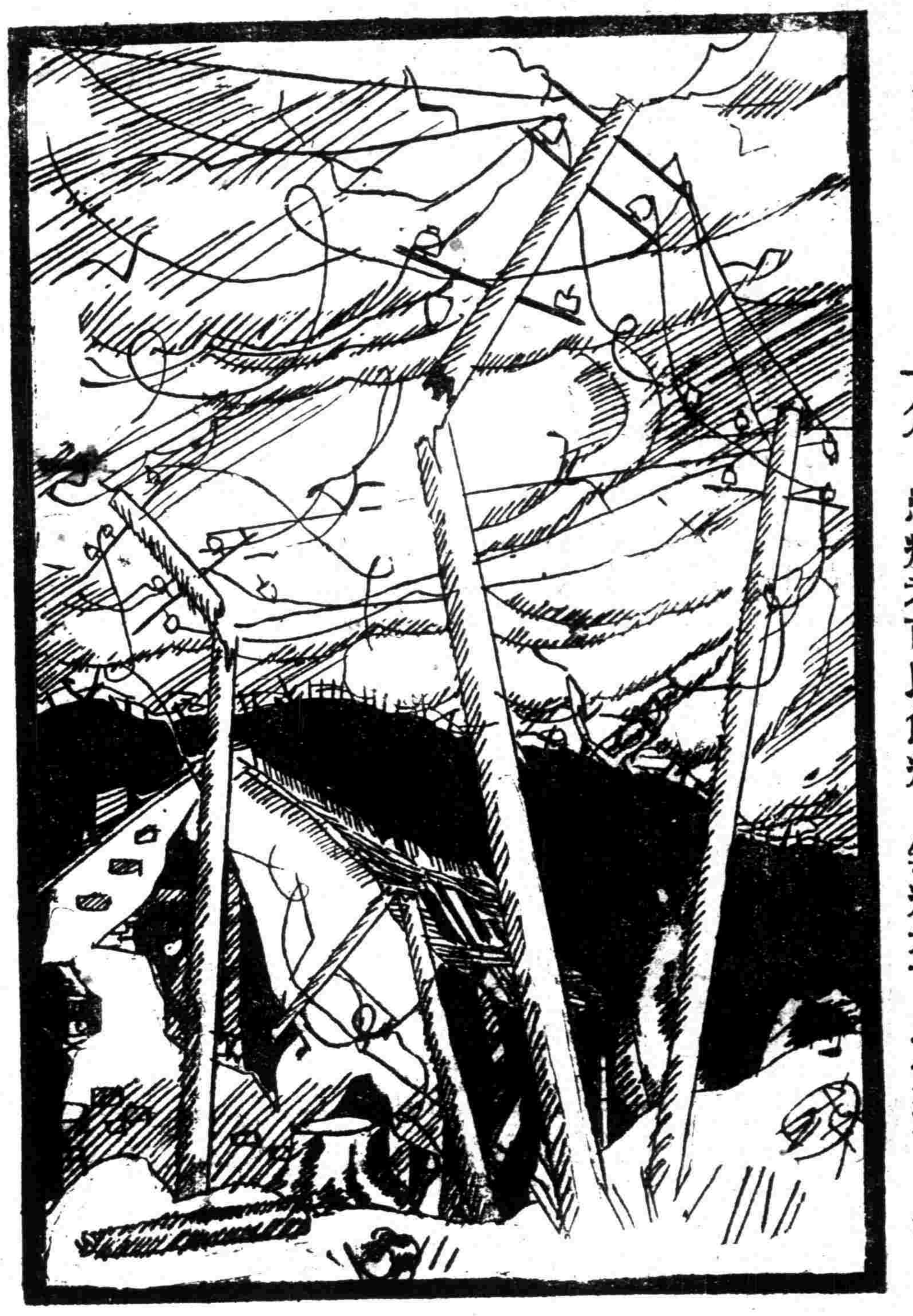

大兵之後・又是大疫・這眞是福無雙至・禍不單行・報載涿州・城鄉屍臭・及火藥氣・因春暖併發・瘟疫大起・體弱者恆一二日不及醫即死・使團以涿距京僅四十餘英里・傳染可懼・擬請華方迅籌消遏疫勢辦法・由此可知・疫氣如此之盛・若不早爲之計・恐一朝暴發・有不可收拾之勢・滋蔓隣境・更難圖矣・防疫之道不一・永安堂虎標八卦丹・最爲可靠・只消口含虎標八卦丹一角・患疫者可以愈疫・無疫者可以免疫・屢試屢驗・萬妥萬當・

（正）

▲總發行　上海虎標永安堂　北四川路八十九號　電話（北）二七三六

▲總代理　上海林大森　法租界新開河

花好・月圓

美麗牌香煙

華成煙公司出品

中國國民黨上海特別市黨部指導委員會訓練部啓事

本部爲切實訓練黨員使黨員之思想行動人格或整個的主義化紀律化理智化起見特徵求海內外同志或非同志關於黨員訓練的著作凡涵着「理論的建設」「行動的規範」「人格的修養」和「能力的培植」的論文雜作均所歡迎倘代價亦希聲明惠稿請書明上海特別市黨部訓練部考查科特此通啓　部長陳希豪　祕書章雋明

（徵集「黨員訓練」著作條例）

作品　論文・詩歌・雜品・

範圍　「理論的建設」「行動的規範」「人格的修養」「能力的培植」各種關於黨員訓練的問題

取稿　分登本部出版物，彙印小册，發行定期刊，編爲叢册，

酬勞　贈送本部刊物，照付代價，酌給稿費，

編輯　本部考查科（有删改權）

中國國民黨上海特別市第四區黨部招考職員

本部現擬招考各部職員若干人凡黨同志不論男女年齡在十八歲以上三十四歲以下明瞭黨義行爲高尚富于革命思想口材伶俐書法清秀勤敏耐勞者均得應試投考手續須攜帶自荐信親自來部本報名日期自即日起至十四日止每日上午九時至十二時下午二時至四時考試地點閘北虬江路中山同鄉會本部考試日期五月十五日上午八時起

中國國民黨上海特別市黨務指導委員會宣傳部徵求通俗歌謠時調

本部現擬徵求革命化民衆化之歌謠時調編爲小册子專供下層民衆歌唱閱讀之用務希本黨同志及熱心宣傳之宣傳家不吝金玉隨時惠寄爲感

部長陳德徵　祕書葛建時

中國國民黨中央黨務學校招考學生

索取簡章須附郵票一分

校址南京紅紙廊

孫中山先生葬事籌備處招商承築陵園馬路啓事

本籌備處現擬在南京朝陽門外建築石子馬路一條直達紫金山中山先生墓前全路約長六里寬四十尺凡有殷實資本曾經承造此項馬路工程具經驗者請開具曾辦各項工程略歷自即日起至南京浮橋二號本籌備處領取圖樣章程並隨繳保證金伍百兩正另交押圖費五元限於本年五月廿五日以前將標送交本處標價須用火漆封固加蓋圖章並於封面書明（標函）字樣投標時期截止後兩星期內由葬事籌備委員會開標決定得標人委員會有選擇任何一家得標之權不以最低標價爲準未得標者將圖件繳還後即將保證金押圖費等凴收據一併發還

日本對華最近野心之暴露

山田武吉著　周佩嵐譯

本書爲日本野心家最近對於滿蒙問題之親筆供狀。其用心之深險，設計之周密，持論之奸詐，躍然紙上。至其剖析滿蒙內部現勢之處，多爲國人之所不及知，尤足令人動心駭目而不能自已。讀此書而不憤慨怵惕者，吾敢斷其必非中國人。書凡十章，計十萬言。

每册　定價大洋三角

上海民智書局出版

國貨　美女牌　香煙

此絕色之美女也。君果欲與接吻。第稍減君錢囊之重量足矣

南洋煙草公司出品

No.895

本報今日乙種副刊爲教育週刊，明日爲衛生週刊。 本社啓

獷悍日軍仍橫行膠濟一帶

甯日領謂暴行已稍戢……外部現準備二次抗議……譚蔣等昨已在徐會晤
北伐軍現正圍攻德州……第二集團軍克復石莊……張作霖忽令各軍停戰

大中社十日南京電 駐甯日領岡本十日午後二時、往外部謁第二司長袁良、據云辛莊張莊黨家莊一帶日軍 已於九日午後向濟南撤退、山東形勢、已漸和緩、並謂日政府刻派要人內田郎首途來甯、在此時期、深慮華人對彼有意外行動、請外部通令保護、

國聞社十日南京電 甯日領事館今午遷至下關、

中央常務會議紀
議決對日方略及標語 民訓會條例重付審查

十日上午九時、中央黨部舉行百三十六次常會、到李烈鈞、陳果夫、蔡元培、白雲梯、繆斌、周啓剛、朱霽青、于右任、何應欽、丁惟汾、主席丁惟汾、會議情形、首由軍委會 政訓部代表陳述日兵在濟暴行實在情形、並請中央明令擴大反日宣傳、後由各委員討論結果、以値此北伐未曾完成、應暫以忍辱負重爲應付方針、因議決對日宣傳大綱及方略及標語、內容未能發表、此外並議及民衆訓練委員會條例重交審查、俟下次常會通過、（本報十日南京電）

中央指導外交運動
傳單標語須經審查

大中社十日南京電 于右任蔡元培十日在中央黨部、召集首都各團體代表談話、到三十餘人、謂中央對日、自有外交策略、不必鼓動排日、至于散發傳單、張貼標語等項、必經中央審定、方可應用、

記者十日往謁朱霽青、詢中央値此日兵暴橫情勢下、對於民衆運動方針若何、答中央現尙未通過 民衆運動條例、對於恢復民衆運動、頗感困難、在條例未通過前、中央對於民衆運動、須得其團體領袖完全負責、否則槪由公安局加以限止、故深望今後民衆 運動須有組織、有紀律、（本報十日南京電）

甯市公安局十日午後三時、召各界代表談話、對維持後方安甯、決定標語及檢查日貨、待中央規定辦法、遵照施行、（本報十日南京電）

日軍强暴已稍戢
駐甯日領向外部陳述 蔣總司令亦電府報告

中央社十日南京電 駐甯日領岡本灰（十日）下午二時赴外部報告、謂接濟南無綫電、該國軍隊刻已由黨家莊辛家莊張莊等處退回濟南、并聲稱以後不致再有强暴之行動、

國聞社十日南京電 國府得蔣來電、濟南日軍昨日停止砲擊、黨家莊之日軍撤退

日軍逞兇之外訊
我軍死傷極多

東方社九日北京電 第六師團各部隊共從事於南軍之掃蕩、北則猛攻新城濼口方面、南則占領千佛山、更沿津浦路前進、今晨已達黨家莊附近、曾作相當激戰、與南軍以重創、南軍死傷無算、而日軍之損失比較的極微

路透社十日東京電 濟南日人消息證實日軍占據黃河鐵路橋、以拒南軍之說、又據濟南來電、自開戰至今、日軍已繳華兵之械七千餘、

路透社九日東京電 濟南官電稱、濟南南軍現正南退、但仍有若干留駐城中、抗拒繳械、

路透社十日東京電 據濟南電稱、日軍炸毀濟南城牆東角與西南角、以便迫出留城南軍、並繳其械、

外部將提二次抗議
一面電王法長向國聯宣布

國聞社十日南京電 外部將提二次抗議日兵砲擊濟南書、日內可送出、

大中社十日南京電 國民政府外交部電王寵惠、請王由法赴日內瓦、以濟南日軍暴行事件、向國際聯盟會宣布、日本此次悍然出兵、及以槍炮轟擊我國軍民、有違華府公約、不顧國際公法、應如何制裁、請公斷、

國聞社十日南京電 黃郛電甯催外交部派一人到滬辦理要公、

外部反駁日方宣傳
正準備製作文件

國聞社十日南京電 外交部以日兵在濟南暴行後、用宣傳湮沒慘殺事實、甚且謂蔡公時等未死、故已着手製作文件、據實反駁日方宣傳之謬誤新聞報告、某外人言、日已將日僑死傷照片運來、華方應速準備證據、（本報十日北京電）

張作霖忽下令停戰
張學良等赴保佈置

張作霖九日晚令各軍一律停戰、閻主力部隊將再向後移、張學良楊宇霆赴保卽布置此事、（本報十日北京電）

國聞社十日北京電 蒸各報館均有社論、主張南北一致對外、抵抗侵略政策、當局發佳電後、正靜待各將領各團體復電、再定對日辦法、聞將向日提警告書、宣傳科在天安門貼標語、速息內爭、一致對外、張楊在保佈置移調主力至後方、日內仍將回京

路透社十日倫敦電 泰晤士報今日社論、言山東事件、謂可注意者、爲出人意外之發展、卽張作霖之可異的通電是、此殆爲利益與覺悟所促成的退讓之一種愛國姿勢、山東之日本事件、此後可卽趨於簡單、國民軍當可入北京、而中國混亂景象當可轉入於完全新局面矣云、

路透社十日北京電 北京日來對于濟案、雖無示威運動、但華人確已一致反對日本、近數年內、排英或其他排外騷擾與抵制、皆出於一地之原因、或暫時之原因、或由好事者鼓起之人造性質、惟今次仇日之情感、其深刻與誠摯、與前不可同日語、華人似全國一致憎惡日人、此事釀成之危險時局、必遠出於往日、現信張作霖之提議休戰、乃恐繼續作戰、國人將視爲助日、斥爲賣國、若遭國民唾棄、則其地位必見大弱、張之左右現且有勸張退出關外、任令國民軍領袖負處置排日風潮、及對付濟案之艱鉅者

北京民氣亦甚激昂
各團體籌商應付計劃

各報競著論抨擊濟日軍行動、係對全國宣戰、應南北一致對付、（本報十日北京電）

遲日各界及有力團體商日事、咸認爲不能忍受之凌辱、正籌商周密應付計劃、（本報十日北京電）

僞外部決再向日抗議三次 出兵及濟日軍暴行、十一日可送出、傳當局對日政府將另有表示、（本報十日北京電）

淸華學生援助濟案、已電英美及國聯請主正義、（本報十日北京電）

東方社十日北京電 今日午後六時、芳澤公使訪外長羅文幹、通告第三師團派往山東、同時傳達關於此事之日本政府之聲明書、求其諒解、

路透社十日北京電 此間日員近兩日內對於濟南之發展、甚守緘默、聞北京外交部今晚將再向日使提出出兵抗議、或將反對日軍抵魯後之行動、

商界對日經濟絕交
商聯會通電全國

十日午全國商聯會議決對日經濟絕交、並通電全國、（本報十日北京電）

東方社十日北京電 本日全國商會聯合會開緊急會議、結果通電國內國外、大致謂日本此次之行動類似德國侵犯比國之中立、藐視華府會議協定第一條之中國主權領土之尊重者也、全國商民當爲外交之後盾、宜立刻停止內爭、一致對外、一面向全世界宣傳事件之眞相、求公平之判斷、一面以經濟絕交促日本之醒悟、以促進和平云云、

田中果已覺悟耶
尙說不欲擴大範圍

大中社十日南京電 張羣由東京電國府、謂卽返國、本人晤田中義一、彼對濟案頗表示和緩、據云、願以外交方法解決、不欲擴大範圍、

國聞社十日南京電 國府得北方來電、謂田中態度似較和緩、各國對于濟南事件對我表示同情、

三次出兵並不中止
日飛機紛赴濟南

電通社十日東京電 日本增派京津方面之步兵、爲旭川師團三連、久留米師團二連、又命各務原飛機隊整備輕迫擊機二十架之出動、準備第三次出兵、輸送費爲七百萬元、一個月之駐屯費爲三百萬元、

路透社九日青島電 日人飛機一架今日抵濟南、報告在途中曾從事戰鬥、以炸彈轟擊南軍要隘數處、今日又有兩飛機赴濟南、

路透社十日東京電 日政府租屋商船十七艘、自一千五百噸至八千八百噸不等、裝運名古屋第三師團往山東、

駐美日使訪凱洛格
晤談內容未宣布

路透社十日華盛頓電 駐美日大使松平昨與美國務卿凱洛格晤談、但國務院人員不願言晤談內容、僅謂日大使提出關於中國時局之最近消息而已、

電通社十日東京電 美國政府有出面調停中日間濟南事件之說、惟日本外交當局不甚置信、

首都民衆積極反日
以鎭靜態度辦理

首都民衆 反日救國運動大會函各界、應以鎭靜態度、愼重辦理、韓國唯一獨立黨函該會、願中韓兩國、本革命手段、作最後努力、省市黨部十日組織各界聯合辦事處、（本報十日南京電）

言論

經濟絕交中一個提議

周錫三

國難到了，中華民族底生存，就在這一髮之間了；日本人底本來面目，從此揭開了。 我們很感謝日本人，感謝他們甚麼呢？ 就是我們因他們這回的暴行，認識淸楚了原來他們所謂親善，所謂同種同文，所謂大亞細亞主義，與乎甚麼文化事業，都是欺詐的工具呵！ 我希望我們同胞中幾個發中日親善迷夢的人們，從此快快回頭罷！ 我更希望我們同胞中愛喫日本貨，穿日本布，用日本東西，搭日本船的人們，和供給日本人棉鐵及各種原料的人們，快快天良發現，免至做了亡國奴之後，才知自己把祖宗底廬墓送給人家做砲位呵！

日本人這回底暴行，不但令我們認識淸楚日本人底本來面目；並且予我們一個大大的機會呢：這個機會，就是我們中國工業的生死關頭中一個出路。 我們中國底工業，受帝國主義底不平等條約的縛束，已是百般掙扎而不能擺脫和發展；有了這回事件，就是給予我們一個猛醒自覺的機會而積極起來做人了。 日本人常常笑我們祇有五分鐘的熱度，風潮過去之後，日本貨的銷路不但立刻回復原狀並且還要繼長增多！ 這一回呢，我們應該好好的來研究一下，令日本人底對華貿易，永無回復原狀的希望。 要達到這個目的，必須發展我們底工業，整理我們底航業，鐵路以及種種改良運輸的方法。

我們中曾經稍稍研究過經濟學的人們，個個都知道日本是一個缺乏原料的島國：鐵，是沒有的；棉，又是沒有的，他們所有的，就是些少量的煤罷了。 他們做效英國人的成法，利用煤的原動力，發展運輸事業，毀敗鄰國底原料，造成現在的工業地位。 又恰巧遜淸腐敗，及至民國，又逢軍閥當政，遂盡量地利用不平等條約來侵略中國；更利用中國一般軍閥，政客，奸商來代她們籌劃，至今日日本底工業，始有這們地步。 但他們底出品，都是粗劣的，不合歐美的銷路，祇有亞洲人來照顧他罷了，尤其是把中國人當做她最大的主顧！ 前幾天路透電載日本海關報告，四月份日本貨運往中國的，共有四千餘萬日金，中國原料品輸入日本的，祇有二千餘萬日金。 就這個報告來觀察，我們在這一個月內，已給予日本人以二千餘萬的工金了！ 我們給了他這些工金，僅得了槍殺軍民，佔我領土，害我官吏的結果，這些愛穿新田綢，要吃干貝，味之素的同胞們，闡闡良心，過得去嗎？

日本人自戰勝了俄羅斯之後，他們便安安穩穩地建造南滿鐵道，自大連直達安東，自此路造成之後，東三省內中國底主權，就差不多完全沒有了！ 三省內的商業，工業，農業，都已完全操在她們底掌握之中，連大荳一物，都要向他們購買了！張作霖僅是像一個朝鮮王罷了，我們試到歐美地方去問問一般商人大荳出產地是何處？ 他們必答是日本。 不多幾年，我到美國去，美國底商人，都對我說山東合桃是日本出產品，我費了多少的唇舌，才使他們明白山東是中國底領土；但是日本人早已把山東當作他們底屬地去了。 這回國民革命軍打倒濟南的時候，他們便不惜做出一個人類大恥辱對中國暴行來，揭開她的面具，我們從此不至再錯認了。

經濟絕交，是中國發展工業底唯一出路。 但是要有系統，有永久性的做去，才是徹底辦法。 不然，就要永遠被日本人料中和恥笑了。 我們希望我們中國底商界，學界，工界，經濟家，實業家，大家團結起來，組織一個大大的經濟實業協會，將日本底銷行我國的出品及其經營方法，詳細研究，陸續自行發展。 日本人得了運輸的利便，將中國底土貨，搜羅運回日本，終了一回手續之後，再輸往歐美，便算是日本底出產品。 我們亦應研究一個方法，將這些物產自行收拾，運往歐美各國，拒絕日本人底購買。 還要斷絕日本底鐵砂供給。 日本國內，就連同朝鮮，亦絕無半個鐵鑛，可殺的中國奸商，代敵國來計畫不惜將中國最重要的工業原料，軍械原料，接濟敵人！ 這一點我們更應該要設法阻止，嚴厲執行！ 太平洋印度洋之間，鐵鑛區域，除了中國之外，就是印度及南美洲兩處。 印度至日本，至少需二十天；南美洲至日本，至少要三十二天，安徽裕繁鐵礦之秋港至日本僅僅不過四天啊！

末了，我還希望我們中國有血氣的青年，切勿向極方面走去！ 中華民國培養我們到這大的年紀，僅僅得了我們一個自殺的報酬不但太不値得，而且我們這樣戕賊國家元氣，未免太忍心了吧！ 所以我們應當抱一種忍耐剛毅的志氣，大家向有系統的遠大計劃方面去做工夫，方才是走狗向報國的正道！ 捍衛中華民族的方法，自殺，罷工，罷課是無用的！ 我更希望做日本買賣的人們，快快自動的拋下屠刀，將來的利益，必較現在更大千百倍呵！ 我再希望一般誤入歧途的共產黨們，快快覺悟起來，齊向光明正大的國民革命的大路上走去，努力去打倒日本帝國主義，掃除殘餘賣國軍閥，統一中國，廢除一切不平等條約！

此外我們還要整理各種運輸方法。 經濟學裏說：運輸乃工商業的生命！ 運費高昂，工業就不能發展。 所以日本人效法英吉利，盡力發展他們底航業：中國沿海，都是他們底航業的勢力範圍。 統計在中國底日本船，至少有三十萬噸，日本員役三萬人！ 這些人底薪水金，都是要中國人負担的！ 各公司底盈餘，每年數百萬，也是中國人給付的！ 我們必得要趕快將各項運輸方法極力整理，務使運費低廉，集中原料，集中原動力，工業便能發展了。 工業發展了，還怕打倒劣貨嗎？

中國國民黨政綱

中國國民黨是領導國民革命以求中國之自由平等

國民黨之民族主義有兩方面之意義一卽中國民族自求解放二則中國境內各民族一律平等

國民黨之民權主義於間接民權之外復行直接民權（創制複決罷官諸權）

國民黨之民生主義其最要之原則不外二者一曰（平均地權）二曰（節制資本）

對外政策第一條 凡自願放棄一切特權之國家及願廢止破壞中國主權之條約者中國皆將認爲最惠國

對內政策第二條 確定縣爲自治單位自治之縣其人民有直接選舉權及罷免官吏之權有直接創制及複決法律權

中國國民黨上海特別市黨部宣傳部

日軍啓釁之確證

——外報記者之旁觀報告——

世界新聞社云、美國人鮑威爾先生主撰之密勒氏評論報、對于吾國國民革命運動、素極贊助、常有公論發表、此次濟南日軍逞兇事件、該報預備披露事實眞相、主張公道、惟該報須本星期六出版、本社特商准鮑威爾先生將各要件提前譯出發表、以供國人之快覩、以下卽該報紀載之一則、請讀者注意、

下記無線電訊、係在濟南之一澳洲人新聞記者丁泊來氏H. J. Timperley所發、上海於五月四日星期五接到、乃關於中日軍隊衝突緣起迄今所披露之報告中之最良者、茲依先後刊布於後、

○……第一電……○

濟南五月二日發、（曼哲斯德指導報通信員丁泊來）、山東省城已於五月一日星期二於安靜而類戲劇光景的迅疾中移入南方之手、是日清晨、俄人鐵甲車掩護北軍後退、數秒鐘後、國軍主隊之領袖到達津浦路車站、**南軍行爲・就全體言・可作楷模・南軍對於外人・顯頗友睦・外人全體安善・**濟南各街今日徧懸國軍旗幟、滿貼斥責北方軍閥之標語、商店大半復開、久居的市民與新來的南軍已甚和好、**除因日軍在城內某某區域設置沙袋障礙物而引起些微緊張外・時局大體安靜・**

○……第二電……○

濟南五月三日（午後一時發）發（曼哲斯指導社通信員丁泊來）、今晨中日軍隊間發生劇烈衝突此顯係接連發生之意外事故之結局、**意外事故中包含昨日一國軍官員之被射擊及國軍宣傳員之被日人拘捕・**據國軍總司令部消息、國軍當局對於上述諸事故、皆不發表、以免軍心激昂、**但今晨有國軍兵士一行於經過市街時・被日兵開槍射擊・**國軍兵士遂還擊、發生大混亂、雙方均死傷不少、內有兵士及市民、至死傷總數、今尙未明、

按此兩電之作者丁泊來氏、係一富有經驗之新聞家、前與北京路透分社有關係頗久、去年春間在漢口爲路透社及美國聯合通信社担任通信、旋赴澳洲、秋冬間回華、與路透社脫離關係、被聘爲曼哲斯德指導報駐北京通訊員、此次因調查山東災荒至濟南、適遇中日軍衝突、以上兩電、係由中國無線電拍至上海、於四號轉電曼哲斯德指導報社、此次中日衝突事件、恐將引起重大國際糾紛、而此兩電、係由一有經驗之新聞記者對於衝突起因所發表之最初公平旁觀的敍述、故甚爲重要也、

美人摘發日本陰謀

倒行逆施全爲滿洲地位
商業抵貨足制日本死命

路透社九日紐約電　美人現甚注意中國事、知遠東事者、大都以爲國民軍之激怒日本、致令其採行報復行爲、實爲錯誤、蓋牽涉日本、則國民軍對北京之進取、將被牽掣也、日本在滿洲之地位、繫於北京之安穩、是以日本將出其全力以阻遏國民軍之北進、惟日本未始不處於窘境、因國民黨若厲行商業抵制、以抗日本、大可減少其對華貿易也、國務院人員因事態不定、迄今未發批評、惟據許多識者之意見、美國將勉力維持不干涉政策、不過或可運用其在華勢力、使日軍於濟南事件解決後撤回本國耳、

海內外同胞之憤慨

九日午各界在俱樂部開九九及反日出兵大會、到萬人、一小校學生張繼宏演說沉痛、提案三條、（一）各界電請國府反日出兵、（二）商界實行對日經濟絕交、（三）各界聯合組織抵制日貨調查會、（本報十日徐州電）

蕪商會蒸電東京中國使館轉告日本民衆、矯正田中內閣謬妄政策、近將山東日兵卽日撤退、（本埠十日蕪湖電）

今晨要訊

安徽公學全體學生四百餘人十日齊赴國府請願、一、請國府飭令大學院通令全國中學以上學生最短期間增設軍事訓練、二、通電日政府於二十四小時以內撤退在魯日軍、並要求向我道歉賠償損失及嚴重懲兇、三、嚴詞駁復日將福田所提五條件、四、對日經濟絕交、五、請國府明令各省軍事長官準備外交事宜、（本報十日南京電）

此欄專爲刊登編輯完竣後所接到之要電而設倘無所得或量少不能恰滿所留之地位以時間關係不及補充他種材料祇得任其空白

▲南京來電　各報館均鑒、日本包藏禍心、甘爲戎首、利我內難、出兵山東、藉保僑商、無端肇釁、慘殺官吏、屠戮軍民、棄公法於不顧、斯人道之何存、警耗傳來、五內俱裂、痛橫逆之斯加、冰霜之有漸、沈舟破釜、雖三戶而亡秦、嘗膽臥薪、陳辭願聞鷄而起舞、軍事委員會經理處叩灰（十日）、

▲波士頓來電　上海民國日報轉全國同胞鑒、日賊侵略、橫暴無理、違公法請力抗堅持抵制、誓爲後盾、波士頓支部叩佳、（九日）

▲萬隆來電　上海民國日報轉國民政府鑒、諭對日宣戰、同人誓爲後盾、萬隆全體黨員大會灰（十日）

學總招待新聞界

發表反日方法種種

學總會十日上午招待各校代表及新聞界、到會百餘人、主席王開基、報告此次濟南日兵暴行、各界一致憤慨、同學尤爲激昂、現本會擬通令各地、籌備電起見、邀請加以指導、俾全國學生有一致步驟、該會內容大致（一）敍述日兵暴橫情形、（二）同學應持的態度、（三）反日方法分派種類、甲、經濟絕交宣傳調查募捐等項、乙、整備訓練、各校課堂懸慘殺圖及標語、並於臂紗書警句、請政府培養機械專門人才、各代表等均極贊同、幷決以冷靜頭腦熱烈精神奮死努力、（本報十日南京電）

譚蔣等在徐會晤

據探報譚主席及張靜江吳稚暉兩委員已於本晨與蔣總司令會晤、正商完成北伐方策及各種重要政務、（本報十日南京電）

國聞社十日[illegible]電　泰安電、蔣總司令於九日至徐州、與譚延闓張靜江吳稚暉晤面、

北伐軍圍攻德州

石家莊已攻克

總部行營電、我軍刻已大舉北進、總座並令前方各部隊迅速北進、務於最短期間克復幽燕、完成北伐後、再行解決外交、（本報十日南京電）

前方安甯、我軍圍攻德州、（本報十日南京電）

國聞社十日南京電　國府得馮玉祥來電、報告庚日（八日）上午五時佔領石家莊、現會同第三集團軍等圍攻德州、

新鄉電馮總司令已抵新鄉、不日擬赴彰德督師、進攻石家莊、現我騎兵軍已過高邑、（本報十日南京電）

大中社十日南京電　馮玉祥電國府、謂本人已到新鄉、卽往順德督師、進攻石家莊、

北京電、晉北奉軍前被晉軍商震部擊潰後、現大同左雲一帶立脚不住、已紛紛向子鎮張家口方面撤退、茲據軍事部傳出消息、湯玉麟與張作相發生意見爲晉軍所乘、

新鄉電、卅軍劉軍長菊村齊電稱、北路戰況、奉逆初以十萬餘衆進攻、血戰念日之久、我軍以肉身當彈藥、以精神勝利器、卒摧頑虜、進克順德大名、順德以北尙有數萬人、刻由韓總指揮復渠率第八念三十三各軍正在圍攻中、破竹之勢已成、石保當可迎刃而解、會師京津、指顧可待云云、（本報十日南京電）

東方社十日天津電　因馮玉祥軍將改道從臨清方面北進、衛德州、在馬廠方面之褚玉璞軍北沿流河（譯音）白標河（譯音）、南至長田村（譯音）、東至海邊、延長二百華里、正在築堅固之散兵壕、以備南軍之北進、蓋南軍馮軍不問濟南事件之推移如何、依然繼續北進、因此日本華北駐屯軍已在租界各要地裝設鐵絲網、堆積沙袋、爲萬一之準備、

佔領順德之詳報

——鹿鍾麟之捷電——

鹿鍾麟來電云、陽午電敬悉、韓總指揮復渠率部自魚午佔領沙河後、逆敵約萬人又鋼甲車一列卽退守順德、當令各部分途向順德追進、騎兵軍向順德以北截斷敵歸路、虞（七日）未馮治安軍卽佔領順城東唐家莊賢妻之線、韓復榘軍佔領城南東西馬莊之綫、張子厚師佔領城西九里閣、騎兵軍卽綫至順德以北、向順德之敵施行圍攻、激戰一日夜、敵勢不支、紛向德州竄去、我軍遂於齊（八日）卯完全將順德城占領、俘虜極衆、現正在追擊中、至劉總指揮鎮華部現在已由武城渚河正向德州進展、石家莊之敵有潰退之報、此後之戰事、或卽在我軍昔年作戰處馬廠與長辛店間也、度日己無能爲力矣、（本報十日南京電）

馮玉祥電、謂河南樊鍾秀部現被我軍各路包圍、東有石友三、西有宋哲元、南有華瑊、樊部已潰不成軍、紛竄山中、（本報十日南京電）

武漢政會籌備組織

各委均主縮小範圍
成立之期尙未決定
周震鱗與程白會商

國聞社十日漢口電　程潛答訪者、對日須善體中央策略應付、李宗仁、程潛、白崇禧及十委關於政分會商結果、認定該會爲政治指導機關、決縮小組織、但成立期尙未定、李程白電甯、請暫撥捲烟庫券四百萬來作軍費、

國聞社十日漢口電　程（潛）白（崇禧）贊同周震鱗在漢商決馮樊事件、已分電各就原防、停止衝突、

國際電訊

「保僑之法不在遣派軍隊」

持之有故　言之成理
可知英日出兵顯有陰謀

九日倫敦電　下院今日有詢及保護在華英僑事者、外相張伯倫答稱、濟南英人在四月二十日前後已接有移居安全地之警告、青島與烟台皆在海岸、日爲英艦所可及、故危險較少、但此兩口岸現有英艦防衛、**渠可欣然相告者・渠所接各報告・未有謂在此次擾攘中生命財產曾受任何損失者・我黨甘維錫稱・濟南英人之未被騷擾・足見所應辦之事・不在遣派軍隊・**外相答稱、此事似宜作討論題目、而不宜在詰問時言之、保守黨葦廉斯稱、就此事實言之、英政府之政策、自始至終、非常勝利、政府黨對此言大鼓掌、（路透社）

羅太子前途茫茫

羅國政黨棄置不顧
英國已下逐客令

九日羅京電　羅國政界稱讚英國處置羅太子手段之正當、羅太子未必宣言、並未引起羅國境內之同聲、蓋各政黨已棄置之也、全國人士刻正紛紛準備慶祝明日國慶節、（路透社）

九日倫敦電　高級警員今日往見羅太子迎羅爾、告以如不遵內務部之請、儘速出境、則內務部將實行驅逐、（路透社）

德國政黨之將來

社會黨之勢力最強
右翼諸黨將失敗

九日柏林電　德國現準備五月二十日之選舉、研究政治者預料目前國會中最強之社會黨、將來席數、定更增多、而右翼諸黨如日耳曼國民黨民黨及極端國民黨、皆將喪失議席、尤以極端國民黨爲甚、因該黨要人如魯登道夫、賓雷脊、彭斯託夫等人已辭職、或將辭職也、共產黨有擁護者數百萬人、亦有獲取議席之望、故此次選舉縱不致有驚人結果、但新國會或將大異於昔也、（路透社）

法國政黨之現在

民共聯盟爲第一黨
中立派未可輕視

據巴黎電訊　法國下院此次總選舉結果、議席共六百十二名、其黨派分別、據報載共產黨十四、共產社會主義者二、社會黨百一、社會共和黨四十七、社會急進黨百二十三、獨立急進黨五十五、左傾共和黨百六、民主共和聯盟百四十九、保守黨十五、內含亞爾薩斯之自治派議員三名、上述左傾共和黨內包含下院之獨立左黨左傾共和黨民主共和左黨三小黨、共新下院內與號稱急進左黨之上述獨立急進黨接近、而於急進黨與右黨間、構成百六十名之中立勢力、又右黨卽上述民主共和聯盟中、係合別派民主派計算、又據巴黎時報載、總選結局、瑪蘭氏所率之右黨將有四十名、仍爲新下院之第一黨、瑪蘭派新閣對改造內閣、已開始要求多予該派以閣席、而敵黨方面、對此已有一種運動、謀使該派分裂、由該派議員中組織新政黨、削除其勢力云、（世界社）

阿油礦讓與美國

詳細辦法不易探悉
國務院已得報告

九日紐約電　美國資本家近在巴黎與阿富汗王簽定重要油礦讓與權合同一事、其詳細內容不易覓知、自稱二月間在巴黎談判此事之律師史特拉昌不願在切實辦法議定以前宣布此合同之內容、今日路透記者見國務院人員、探悉國務院確已接到史特拉昌之報告、國務院請史特拉昌抄示合同副本、及其組織阿富汗美利堅公司之憑證、但尚未接到史之覆函、（路透社）

謹防謠言

造謠專家　分道來華

十日東京電　政友會本日開政務調查役員與幹部之聯席會議、結果因鑑於中國擾亂之現狀、決定將中國問題調查一切、付託特別委員、並派遣視察員至中國各要地、駐在彼地、考察研究亂事之眞相及經過等、分視察員爲北京天津濟南青島、上海長江沿岸、滿洲方面四班、以議員二三名爲一班、其人選大體已決定、（東方社）

東鱗西爪

日本五月上旬入超甚巨
彈戰提議意國已有覆文
委使署否認委總統被刺

十日東京電　大藏省發表五月上旬對外貿易、出口四九四八八〇〇〇圓、進口六二四一四〇〇〇圓、進口超過一二九二六〇〇〇圓、（東方）

十日東京電　澁澤榮一子爵自六日起、罹膽囊炎、目下在飛鳥山私邸療養中（東方）

十日東京電　台灣人朝鮮人等百餘人組織無政府主義東方聯盟、爲求基金起見、在關東州郵政局騙取四千元之匯款、現有一台灣人已將犯行全部在大連署自由、

九日華盛頓電　美國務院已接到意政府關於美國弭兵提議之覆文、（路透）

九日倫敦電　倫敦之委內瑞拉使署否認戈美資總統被刺之消息、並謂總統健全無恙、而委內瑞拉國內之情勢安靖如常、（路透）

九日倫敦電　商部代表今日在下院稱、估計今年英國棉業在本屆預算下可間接免徵地方稅一百五十萬鎊、（路透）

九日倫敦電　荷人消息、荷蘭與印度及荷屬印度之間、夏間將開辦定期航空事業、將來倫敦出發、七日內可達印度、十日內可達巴答維亞、大約澳洲飛行公司可與此合作、而於荷屬巴答維亞與澳洲間之航空事業、果爾、則由倫敦至澳洲、不近半月、

九日孟買電　孟買紗廠工會會長郁希氏收到莫斯科匯來二萬羅比、（路透）

粵省市指委就職

省常委及部長推定

廣東省及廣州特別市黨務指導委員九日就職、戴季陶監誓、陳紹賢鄭國材適趕到列席、陳演說、奉中央命來粵指導、並負登黨員責、遵照中央頒布改組手續、努力做去、散後、開省市黨務指委聯席會、

廣東省黨務指委會公決以李文範、陳濟棠、馮祝萬任爲常委、李文範組織部長、戴季陶宣傳部長、如不就、改吳鐵城・馮祝萬訓練部長、（本報十日香港電）

工商部部務會議

工商部七次部務會議、孔部長報告濟南慘案情形、各司提出籌設商品陳列館及職工新村國貨展覽會、招致僑外華商回國興業、會同外交部組織修改商約委員會等、均推員起草辦法、（本報十日南京電）

農部公布治礦委員會章程

農礦部爲整理漢冶萍鐵礦廠、以鞏固及發展鋼鐵事業、設立整理漢冶萍公司委員會、該會章程亦經公布、內容大概設主席委員一人、主持一切、主任一人、辦理總廠一切事務、委員五人至九人、協議一切事務、公司方面得推一人、經部核准該會委員會內設總務一人、技士二人、技佐一人、辦理會所事務、經費暫由財部月借二千元、（本報十日南京電）

首都要訊

蘇省市區域畫分問題、薛篤弼明日召集省市聯席會議、市政府祕書長及各局長均出席、並將派員接收江甯縣財地各權、（本報十日南京電）

內政部頒布蓄髮纏足取締條例、通令全國切實遵行、（本報十日南京電）

國聞社十日南京電　**財部長宋子文撥現款念萬元、充山東振災款、**

內政部十日上午七時、請國府參事程天放演講科學與政治人員、講辭大意、一、政治人員的思想要科學化、二、生活要科學化、三、職務要科學化、（本報十日南京電）

蘇財廳以値訓政開始、深知本省田賦積弊叢生、爲徹底革除起見、特令各縣徵集論文、以求集思廣益、準備着手、

國聞社十日南京電　軍警于八日在某校捕去共黨十名、九日又續捕六名、正在嚴訊中、（本報十日南京電）

中央社十日南京電　國府前據戰地政委會呈送戰地各縣設立縣法院組織條例、以期行政與司法分離、當交法制局審議、頃聞該局已審議完畢、呈覆國府、大意除請准將該條例備案外、並令飭司法部籌擬於軍事抵定各省分一律設立縣法院、以清從前行政司法混合的積弊、

黃惠龍今晨由粵抵滬

國府副官處長黃惠龍業由港乘坎拿大皇后輪定明晨抵滬、副官處已派交際股長鄧維城等赴滬迎接晉京、（本報十日南京電）

日軍慘殺濟南軍民眞相

彭鎮寰

(一)肇事前之濟南

五月一日拂曉、我前方部隊、抵達濟南、即在城廂內外分地駐紮、預備奉到過河追擊命令、稍事整理、即行開發前進、蔣總司令於是日夜晚十一點半已到車站、但未進城、仍在車上住宿、城內外秩序經我各總指揮派得力軍警維持、全市無絲毫驚慌、五月二日到濟之部隊益多、商民都出外觀望、日本商店之地段、有日兵武裝、嚴密戒備、我方軍隊中之政治工作人員、在中國商店及城內街巷要道、張貼打倒張宗昌等標語、關於有關帝國主義之標語等宣傳、在徐州時、已由戰地政務委員會、總政治部、總司令部之非正式商酌、絕對禁止、所以到濟南後、絕無對民衆宣傳日帝國主義者情事、總司令於上午九時移住城內舊張逆宗昌之督辦公署、是日上午十一點時、我方政治工作人員、帶宣傳品在城外商埠區域經過、即有被日兵拘捕之事、此爲作者在總部日本顧問佐佐木君所住德人開設之旅館石川巖內所觀見、但全無反抗或不服之舉動、因此時大家以爲此係日人之誤會、無關大體、五月三日早外交部長黃郛入城、九點鐘左右、濟南日本領事、天津領事及閻司令官來見蔣司令、申述濟南商埠得國民革命軍之維持、秩序甚好、由天津派來之日本士兵、即日出發由膠濟路返津、天津領事謂、很願最近在天津再見蔣總司令、濟南日領、並稱彼曾面語張宗昌、謂張氏如相信有妨制南軍之北上能力、不妨再爲嘗試、惟日前之觀察、則該所屬部隊、實無門志、彼並謂彼曾勸告張氏、謂張在山東、已近三年、對濟南市民、應有臨別之紀念、不當再給以重大之災難、當時雙方談話俱甚歡洽、是時、日本警戒區域之電網沙包、亦已自行折除一部、任我方軍民出入、乃日領去不多時、日本商店區域、即發生槍擊我方軍民事、

(二)屠殺之起因

濟南城廂內外秩序維持得宜、中日軍民毫無隔閡之情狀、在日本領事申述撤兵回津之中、已可概見、乃輾轉之間、慘無人道之屠殺、竟以發生、此可斷定日人實抱有絕大之陰謀、一爲牽制我方軍隊之進展、以妨害我國民革命之成功、一以掩護軍閥之生存、即以保障其侵略中國所得利益之安全、實毫無疑議、衝突發生時、據我方軍民在肇事之緯三路之確實目睹情狀者報告、謂有我方兵士攜帶手提機關槍、走進日本警戒區域、日兵忽嚴令其停止檢查、此等士兵一因其已經折除電網任人出入、一因言語不通、忽被日兵之嚴重干涉、一時不知所措、日兵即開槍將其擊殺、同時即向我方駐有部隊地點密射、因此激起全市之擾亂、衝突事件、即由此而起、

(三)屠殺之毒計

濟南爲我國容許外人居留之商埠、並無租界、城內全爲我國商店及市民、城外爲中日商民雜居、日人於我軍迫近濟南時、就其所有商店之所在地、自由劃爲警戒區域、有一馬路由城內直達車站、此馬路固必須經過日本之所謂警區域、(濟南馬路以經緯分稱意此即經路)另有緯字馬路十條即緯一路到緯十路、事前各馬路之空居民房、俱有我方住居之士兵、事變發生、日兵即從經馬路前進、將緯字馬路之路口夾斷、再以機關槍、從馬路兩端、逐步夾擊、我方士兵雖被迫不堪、死傷無數、但以未奉長官命令、除少數部隊、稍有抵抗外、多數任其繳械、尚不免遭其槍殺者、民衆之被槍殺、更不知其多少、有數人爲日兵叱令站立、脫衣搜查、乃將衣服脫下、竟以刺刀貫穿其腹、

(四)屠殺之經過

上午九點鐘作者坐人力車至城外衛生堂洗澡、洗澡完了、車到四馬路口、遠處聽見槍聲、路上行人全都現出驚徨之色、車夫將車放下、謂不能走、我詢其有何事、故彼謂日本人與我方軍隊開火、我自車上下來、心裏很鎮定、以爲開火是必不會有之事、緣馬路步行、在四馬路口、見着一所住宅門口、站立一羣、我方士兵、從大馬路衝過來、一部日本軍隊之槍口、即時向我方兵士中放射、此種兵士出乎意外、被人襲擊、竟狠慌亂、朝我所站之方向奔避、在轉角時、一陣槍聲、已有好幾名倒斃路上、此時緯字馬路、全是槍聲、日本人之射擊、我方之抵抗、流彈從頭上過去、從壁上落下、急行至四十軍衛生處門口、士兵很興奮的舉槍實彈、一位排長、下緊急令命、將房內所有十幾名兵士散開、彼輩看見馬路口兩邊之日本兵、又看見自己弟兄被人槍殺、不禁狂吼、不禁亦把槍朝兩邊快放、

我進至房中觀察一週、房子太小、沒有出路、我心想過去隔牆洋屋內暫避、適一副官出來招顧我、要我在地下稍坐、士兵頻說、不用怕、不要緊、我此時想到交涉擴大、又無命令又無聯絡之徒然犧牲、看見士兵之慷慨就難、精神不勝感動奮發、亦不願離去、門口之排長及士兵、因日兵槍彈來勢猛烈、放過幾槍、又退進到門內來上彈、排長將槍口伸出、頭部外露、一彈從帽上飛過、將槍桿擊碎、彼急吹哨子集合、竟沒有一人回來、這些人竟全都不幸被難、

鄰近左側、尚有一連多士兵分駐、此時槍彈、似雨珠樣緊密、流彈呼聲、將牆壁粉屑、震得灰霧迷空、我在廚內覓得一塊木板、剛想用足尖上去越過隔院、門外「衝鋒」之殺聲、已可目見、一排槍向我們之屋內放過、我連上樹越超功夫亦已不及、急走進另一巷口朝外一望、一顆子彈、從耳邊飛過、碰在石壁上、一陣火花、使我驚眩、把心神一定、知道並沒有命中、但則立士兵腿上、已帶一片鮮紅、跟着士兵走進廚房、廚房牆上離地七八尺處、有一十字紋木窗、士兵急將槍託將窗擊碎、用肩膊互相幫助、從窗中跳出外面、我於急忙之中、將身體朝後一退、再向上一躍、左手用力攫緊窗緣、右手跟着靠上、亦迅速跳到夾巷之內、由夾巷出去、走進民家住宅、室主正在將避難者招待進入於放下門簾之屋內、我走進去時、外面槍聲、已經夾上機關槍、手溜彈及大砲聲音、屋內逃避來經傷之人、血由身上、躺於地下、

我此時已由屋內之民軍先遣司令、由談話結果、辨我招顧到彼輩私宅中去、似一種嚴重之恐怖、向大家心上壓迫、細細分斷、日本兵不多、我方在此已有好幾軍、決無全覆滅之理、最怕搜索民居、清査我國兵士就不會得倖免、

槍聲更利害、隔壁所住之一連多士兵、聽說已被繳械、人數不知死亡、民團司令王君來談、謂事情不大妥當、要全部改裝、我將軍裝脫下、穿上彼輩給我之綢綢棉襖、藍布大褂並帶上一頂小瓜帽、穿皮鞋、據說不要緊、我這樣裝束完了、彼輩都帶着苦臉微笑說、很好、一些士兵、找不着便衣、將軍裝脫下、赤膊在天井裏亂攢、還有已受傷者、更驚慌得臉部變飛青色、屋內之雜色槍枝、全部放在兩頭斷絕夾巷內、此種夾巷、怕是房主特別準備臨時之用、整理完了、王君又將我帶回到彼所住宅中去、彼時我一方感到一種羞慚之感情、認爲有意自私自利離開同行避難之人、另自找安全所在、這無論如何是不對、但同時、又怕、又驚恐、不期然而然跟着王君走去、

在一間平房內、有一張床鋪、很想安息一會、但聽着大砲震動的音波、心裏總是跳動得十分利害、後來竟連聽着一粒子彈響聲、心上亦顫動一次、四點鐘時候、一便衣隊出去、巷口探望情形、一足伸出、已着一槍、不到五點、鄰近一個婦女、伸出頭部、向街心張望、一顆子彈、竟從這位不幸者太陽穴穿過、外面的消息既已斷絕、屋內之人、祇有面面相覷、六點鐘時、有人在門外接到一張日方通告、說是停戰、穿便衣者、可以通行、通告我已看過、大意說是「貴總司令請求停戰、亦爲本司令所希望……惟不切實停止開槍、……將招重大之損失」……、本團部司令簽名、用石印所印、由日人自己分發的

兩位民團司令住在城內、亦決計同我出去、王英麟君、還攜帶日本小川司令簽名之通行證、彼等二人穿着馬掛、全是商人紳士打扮、我夾在他們中間、一出巷口便看見外出張望、致被慘死之婦女尸首、上面用蘆蓆蓋到、一間茅房內、一個老年婦人、同一位中年男子、跪在地下、兩手相持、低聲哭泣、男子爲驚恐過度之故、雙額發赤、眼內射露狂人一樣之凶光、死者爲此男子之妻、走出馬路、看見兩傍牆根、儘是軍人屍身、此蓋爲緣牆躲避槍彈、致被擊斃者、上面已蓋上些軍用氈、雜物、血跡斑紫、結成團塊、三四輛日本搬運汽車、上面交义站立日本兵、刺刀亮出、凶眉怒眼、注視路上行人、行人依着牆根、疾行而過、不敢旁視、馬路义口都堆有沙包、沙包內坐有日兵、作描準姿勢、有些便衣日人攜帶手杖、在小巷內窺探、行近馬路义口之日兵面前、我已忘記曾否呼吸、一年青警察同二便衣之市民在馬路一邊轉過來時、忽然高興得高聲呼躍、一般站在門戶觀看者、不由大吃一驚、以爲又出岔子、明悉彼輩是因爲走出日兵警戒區域、踏進中國平和界限之歡呼時、大家狠狠惡罵、王英麟君竟謂你發瘋呀、小子、你再不小心、你要挨打了、

我們一直來到濟南審判廳背面、才把心放下、這才眞正走回到所謂平安領土之內、審判廳側面、還倒斃一匹黃馬、一個士兵、人血和馬血積流成一小溝、士兵身上蓋上一副布單、頭間枕着一條木材、六點鐘回到總司令部、

五月四日午時、行李都已收拾預備上車、離開濟南、因爲外交形勢益趨嚴重、總司令預備移住車上、我們亦將同行、二句鐘時、以英美領來作調人、將局勢稍爲和緩、決計暫留、邵力子先生得總司令意旨又擬一布告、說明五三衝突事件、應聽候中央處置、民衆須力持鎮靜、並禁止張貼一切標語、三點時聽說馮總司令已至黨家莊、蔣總司令已去歡迎、入夜十一點、車站又發現手溜彈聲、今早知爲日兵二次炸燬無線電台、一次在昨日下午、該處門外止一衛兵、日兵走近時、即用手溜彈將其炸死、更以手溜彈向內拋擲、久之、見無槍聲、即入內以刺刀將無線電台之電線割斷、

五句鐘時王英麟君來談、謂民衆對日僑因積恨甚深之故、將來恐有報復行動、濟南醫院爲日本保護富有資財之奉魯軍人之保險地、據此時有日軍在彼醫護、並向我民發冷槍、上午拂曉到十點時之槍砲聲、爲日人據離甚近城之高阜攻擊我方軍民之所爲、軍民被難者以數百計、

黃昏時、第一軍一部在總部門前集中後、即開出城外駐紮、(未完)

首都民衆追悼濟南殉難烈士

到各團體代表三百餘

首都各民衆團體、於五月九日國恥紀念、在曹都巷市總工會開追悼濟南殉難烈士大會、到各機關團體代表三百餘人、詳情如下、

▲會場布置之會場中間、懸總工會「革命之花」市黨指導委員會「爲國犧牲」及民衆反日救國運動大會「精神不死」五區黨部「義重泰山」等額、旁懸輓聯數百副、中供蔡公時及殉難烈士靈位、悲壯氣象、令人見之悲哀、輓聯中之佳者、有孔祥熙輓蔡交涉員聯云「示中華對外方針、生死何足論、況有葬衣冠從者」、「是總理教忠模樣、威武不能屈、允爲黨國完人」、又輓殉難烈士云、「留外交史乘上光榮、縱塗肝腦濺頸血而來、取義成仁志堅金石」、「於北伐進程中障礙値嚴玉帛備兵戎之會同仇敵愾氣壯山河」又工商部同人輓云「卅六人深入虜軍生死雖殊應與班超合傳」『數千載云『足稱漢使今古莫比只除蘇武同心』四十六軍政訓部云『平等自由擊破倭奴肝胆』『挖目割鼻益激革命潮流」學聯會之『此日同聲哭先烈』『何年建騎踏東瀛」其餘佳構頗多、恕不詳載、

▲開會秩序、一、肅立、二、奏哀樂、三、向黨國旗總理遺像及蔡交涉員等靈位行三鞠躬禮、四、讀遺囑、五、主席報告、六、主祭者就位、七、獻花、八、讀祭文、九、默哀三分鐘、十、報告蔡交涉員等殉難經過、十一、各界代表演說、十二、自由演說、十三、呼口號、十四、奏哀樂、十五、散會、

▲主席團 市黨部丘河清、學總會程瑞林、中央大學蔣還、

▲大會祭文 (一)首都各民衆團體祭文、維中華民國十七年五月九日、首都各民衆團體、以莊嚴之儀式、悲痛之情感、熱烈之誠意、鮮潔之時花、致祭於我濟南殉難烈士之靈曰、嗚呼、諸烈士爲黨爲國、奮鬥犧牲、不顧生死、隨軍北征、冀掃國賊、以救國家、實現主義、枯草啣花、醜劣倭奴、既忍且貪、不顧公法、侵入濟南、張彼利器、殘我民衆、公等殉難、至堪悼痛、革命男兒、何惜一身、慘遭飛禍、大志未伸、吾輩後死、別無所求、臥薪嘗胆、爲公復仇、總理有靈、公理未泯、四億同胞、精誠團結、捕獲田中、寢皮食肉、庶幾諸公、早得瞑目、嗚呼哀哉、尙饗、

(二)市黨務指導委員會云、日兵侵濟、逞暴肆兇、屠我士兵、殺我蔡公、國辱須雪、人情所同、悲憤塡胸、髮指冠衝、今茲被害、爲國犧牲、生爲人傑、死爲鬼雄、個人人格、於此功成、愧我後死、淚掬同情、嗚呼尙饗、

▲開會情形 一、主席丘河清報告、略謂此次追悼大會、乃首都民衆全體對濟南慘案誌哀之熱烈紀念、本來今日又爲五九國恥紀念、故合併舉行、中國受日帝國主義者的壓迫、自馬關條約迄二十一條件、中間屢受不平等待遇、致蔡交涉員等殉難烈士、皆爲不平等條約所犧牲、蔡交涉員之死、係爲國爲民族而死、在此種嚴重形勢之下、吾人非下絕斷的決心、誓死奮鬥、我民族將無以自存、希望同胞一致團結、於此種不顧國際平等者、準備實際上加以打擊、爲民族爭生存爲國家爭地位、但在北伐尚未完成以前、應以經濟絕交、促其自斃、次外交部代表報告蔡君被害經過、略謂蔡交涉員年四十六歲、光緒六年、在日本留學、辛亥參加革命、討袁之役、努力奮鬥、卒以各方關係、未能成功、去年革命自粵出發、蔡氏隨軍贊襄、極爲蔣總司令所器重、妻張氏已故、繼妻郭氏、有子六歲、外交部方面、擬發起追悼、蔡生前毫無積蓄、妻子嗷嗷、尤堪憫惻、故擬設法優卹、此次被害時、因有日兵前往尋釁、蔡置之不理、日兵旋即將剪刀割其耳鼻、拉出槍殺、此係蔡君十數年老僕所言、自係實情云云、三、市黨部張厲生演說、報告五九國恥及蔡公時被害情形、希望民衆一致以三民主義爲依歸、將來自能雪此奇恥大辱、並以土耳其爲證、足見帝國主義的崩潰、已至無可收拾之勢云云、四、市黨部張厲生及各界代表相繼演說、詞長不錄、

▲口號 一、打倒日帝國主義、二、打倒破壞國際公法的日本田中內閣、三、打倒勾結日帝國主義的奉魯軍閥、四、肅清乘機搗亂殺人放火的共產黨、五、爲蔡交涉員復仇、六、爲在濟南的殉難的同胞復仇、七、廢除一切不平等條約、八、力爭中國之自由平等、九、擁護國民政府、十、擁護國民革命軍、十一、擁護總司令完成北伐、十二、中華民族獨立萬歲、十三、三民主義萬歲、十四、中國國民黨萬歲、十五、蔡交涉員及殉難同胞精神不死萬歲、

韋廉士大醫生紅色補丸

進門之後其病魔即奪門而出

茲將福建穆洋古溪宏誠錢莊林蔭軒先生之原函拍照製版刊列於下

韋廉士藥房先生雅鑒啓者家慈年近七旬素患腰痛行步艱難參藥罔效去秋又患胃痛飲量銳減四肢無力已至半身不遂乃服紅色補丸未及半打即見飲量大增乃向三都某某藥房陸續購半打服後即能行步所有腰痛等症均告痊安該藥神效真匪誠人生之至寶丹也茲特奉書以表謝忱仍祈登諸報端藉資廣揚貴藥房之聲譽爲此奉請春安 陰曆五月廿八 宏誠錢莊經理林蔭軒頓首

韋廉士醫生紅色補丸既能病治又可健身凡經售西藥者均有出售或直向上海江西路六十號韋廉士醫生藥局函購每一瓶大洋一元五角每六每洋八元郵力在內

貴府中亦有一個小神仙否

兒童人多稱之爲小神仙良以其纖小玲瓏清白嬌嫩故也惟因其纖小嬌嫩故易罹消化不良大便祕結肚痛腹瀉嘔吐腸風寒熱驚風痰厥傷風出牙痛苦蛔蟲等症以上皆小兒尋常所見之疾病也爲欲救治此等疾病曾有名醫經多年之研究發明一種功效鉅大之良藥此即天下馳名韋廉士醫生嬰孩自已藥片也上海縣署西首育里譚廬六

書畫家譚組雲先生來書云小孫學經以途中寒熱失調未到申後體極弱終日沉暈不思飲乳經中西醫診治終未見效及試服嬰孩自已藥片頓見奇效續服之下孫病全愈精神活潑胖異常兒余歡喜無已緣將孫影附呈聊作紀念藉爲當世有嬰孩者敬一忠告焉凡完備大藥房均有嬰孩自已藥片出售或直向上海江西路六十號韋廉士醫生藥局函購每一瓶大洋六角每六瓶大洋三元郵力在內收用郵票

華麗牌香煙

媚眼隨羞合
丹唇逐笑頻
嬌花能解語
名烟似麗

中和烟公司出品

杭州短簡

▲杭州市工務局因辦理工程、需用全省軍用地圖五份、昨依請頒軍用地圖辦法第二條規定、呈請市政府轉請頒發、

▲杭州市擬發行自來水公債二百萬、已向市政府調取工商業登記簿册、以便勸募、

▲捲烟稅庫券、現由財政部轉發到浙、省政府電令杭州市政府會同商會、勸募三十萬元、

▲已故十八軍長夏定侯氏捐軀後、其舊部組織定祉於清波門、今日上午九時、其夫人熊氏親送神主入祠、一路儀仗甚盛、

▲滬杭路覓橋站附近居民、以上下行快車均不停靠、行旅殊感不便、曾向路局懇商、現該路車務管理處已准定於本月十日起、七八兩次午快車均到站停靠、車票亦同時發售、

▲杭州虎林公司絲織部、因可織之機、僅八九張、故在廠工人大半無工可做、特呈請市府督促公司趕緊一律開工、以維生計、

▲浙西水利議事會昨開會、選出馮雨蒼金鴻修爲常務委員、

▲省政府昨令省防軍司令部嚴禁傷兵無票乘車、

▲民政廳考試警官、不日揭曉、第二次考試定十一日起報名、至二十日截止、第一次報名而未及與考者同試、警官學校校址、現已擇定覓橋大營、

▲二十六軍留杭軍官極多、昨該軍趙邢兩師長來電催赴前方、限一星期內到差、否則嚴懲、

▲反省院不日舉行成立大會、現已將共犯百餘人移送進院、並聘請沈爾喬教授三民主義、

▲省黨部組織部幹事章漢臣、昨被人告發有共產嫌疑、組織部長周炳琳卽將章押解衛兵所、今日押解特種刑事法庭核辦、

▲紹興至曹娥段汽車路、前年因戰事停工、現由公路局督築完工、十日通車試行、十一日起售賣客票、

▲省垣各街馬路、大半修築完竣、永華汽車公司於今日起特駛行自城站至新市場一段、車價銅子三十枚(十日佩)

▲省政府代理主席蔣伯誠·定明晨乘早快車赴滬·轉往首都、向何主席懇敘報告浙省政治最近狀況、

▲外交部黃部長以對日外交問題至關重要·召集各省外交人員·到京會議·浙江交涉員趙文銳亦在被召之列·趙氏定今晚赴京·

▲本省學生聯合會以各校學生激於義憤、組織演講隊出發講演、以期喚起民衆共同奮鬥、昨特函請公安局飭屬保護、

▲駐滬省防軍廿團長淸池奉令勦匪、頗著奇功、省政府已傳令嘉獎、現悉廿氏爲繼續肅淸匪患起見、昨特派員來省請領槍彈、以資應用、

▲學院前二十六軍後方醫院治愈傷病士兵一百三十餘名、今由該院長派員護送赴魯、分別歸營、仍爲黨國效命、

▲杭州市商民協會以吾杭商界對日經濟絕交、已於五九國恥紀念日實行、昨特通告各商號、嗣後不准私運仇貨、違則從嚴處置、

▲拱埠日僑日在拱宸橋一帶無端尋釁、苦力車夫受辱尤甚、該處居民目睹其蠻橫、莫不憤慨、

漢口交涉員對於蔡公時被殺之意見
▲日本已喪失文明國之地位

漢口特約通信、漢口廿交涉員介侯、對於日本軍隊、慘殺山東交涉員一案、已發表意見、分送各領事館、茲探得原文、照錄於下、日本違法、侵入我山東之軍隊、無故挑釁、向我革命軍肆意射擊、並砲擊民房、屠殺民衆後、復派隊侵入山東交涉署、將特派交涉員蔡公時、割去耳鼻、與在署職員十餘人、一同槍殺、此誠世界未有之奇變、亙古罕見之慘痛也、日本此次出兵、意在挑釁、阻害我革命軍之進展、破壞我國民革命及政治統一、其種種暴行、已將其文明國軍隊之資格、喪失殆盡、而慘無人道、橫暴殘酷之本性、盡行披露於世界矣、查兩國之間、必先有信使往來、而後可發生相互之種種關係、故外交官身體不受侵犯之原則、卽爲國際交通之起點、亦卽國際公法之基礎、必先能確實保證外交代表身體之自由及安全、國際間方可互派代表、因互派代表、始得締結條約、交相貿易、溝通文化、輯睦邦交、凡國於世界、無論古今、莫不遵守此項原則、不敢違背、設使對於他國之外交官、可以任意加害、則國際信義、國際道德、掃地以盡、現時各國之國際關係、勢將立時停止、今山東事件、卽使日本已向我國正式宣戰、在日本方面、亦應負有我外交官吏安全之義務、無得稍加損害、就令不論其爲外交官、而爲擧槍與日兵相搏之戰鬥員、如被日兵捕獲、亦祇能拘禁、而不能戕害、今號稱文明國之日本、竟敢派隊殺我交涉員及其全體職員、一如上古之野蠻民族、一旦衝入他國境內、無論官民、慘殺無遺、我交涉員若早知有此危機、雖理直氣壯、又安願遭此毒手、但値此法理昌明之時期、誰能預料日本以保護僑民爲名之軍隊、竟推翻國際關係之基本原則、而有此違反人道、目無法紀之行爲哉、尤可怪者、日本軍隊、對於山東交涉員槍殺之前、施以殘害、世界文明國之處刑、安有如此其殘酷者、是日本之種種暴行、不惟自貶其國家地位、抑且留世界文明之污點、我國民雖創鉅痛深、仍謀正當之解決、惟欲扶植正義、維持人道、擁護公法、保障文明、各國皆有責焉、(松五月七日)

南京市府之五九國恥會

五月九日上午九時、南京特別市市政府、在市立第一通俗圖書館擧行五九國恥紀念大會、到會者計有三百餘人、一時革命空氣、非常緊張、由何市長指定鍾靈秀同志主席、行禮後、主席報告、今天是五九國恥紀念日、也就是我們革命的民衆最悲切最沉痛的一箇日子、今天市長很希望各位同志自由發表意見、尤其是女同志、應當拋棄閨閣氣習、也出來演說方好、繼由張連科同志演說、略謂日本此次出兵山東、第一目的、在阻止革命軍的進展、第二目的、在佔有膠濟鐵路、田中內閣素抱積極侵略政策、且因反對黨有不信任案之提出、田中內閣爲貫澈其主張、爲維持其本身之存在、及緩和國內之政潮、故不惜出此違反國際公法之下策、現在我的方法、最好、一、通電警告田中內閣、二、忠告日本在野黨、請其監視田中之行爲、三、電請大阪朝日新聞社主持公論、四、通電我國民衆一致爲外交後盾云、次由姚祕書長演講、略謂五九紀念自民四以後、每年都有一度紀念、但是今年的五九紀念、似較往年的情勢、尤爲嚴重、我們中國譬如已受瘡痍之病人、今復加以瘡痍、情勢之重已可概見、這種加重的瘡痍、就是五三國恥、我以爲五三國恥的程度、比較五九重得多、但是造成五三的國恥、是由於北方殘餘軍閥之勾結、現在北方軍閥、對於日本出兵山東、也曾提出抗議、這種擧動、甚爲滑稽、至日本出兵山東、可以說是田中內閣欲藉此問題、引起反對黨的一致對外、和緩其攻擊、而北方軍閥、亦卽利用田中而謀勾結、不過北方軍閥之用心、較於田中之手段、相差甚多、實不足道、日本與北方軍閥、雖陰謀勾結、破壞我們革命的進行、但是我們北伐大計、並不能因此中止、因爲必須北伐完成以後、始能一致對外、卽謂完成北伐、就是一致對外之進程亦可、再進一步說、全國民衆心理、是一致對外的、完成北伐是一致對外之先聲、此外尙有唐國楨駱文翰嚴倫魁彭林仙蔣伯治各同志相繼演說、以詞長從略、最後呼口號散會、時已逾十時矣、(卓九日)

浙省務會議
▲通過治匪暫行辦法

九日杭州通信、浙省政府委員會五月九日、開第一百十三次會議、到委員七人、蔣伯誠雙淸陳屺懷程振鈞蔣夢麟朱家驊莊崧甫、缺席者二人、陳其釆馬寅初、討論事項、(一)慈谿金川公會電報縣視學翁良龍被緝私營非法逮捕、縣長往提不理、請制止、(議決)應先函告運使並電令縣長會同省防軍先行營救、一面電呈財政部從嚴懲辦、(一)省防軍司令部呈爲轉送第一艦隊剿捕海門共匪商輪巡艦鎗用煤噸册、據計需銀一千九百五十餘元、以事前未據呈報、不准、(一)祕書處擬訂整理治匪暫行辦法、(議決)通過、卽日令民政廳及省防軍司令飭屬遵辦、(一)限制撤佃條例案、(議決)保留與本年繳租條例合併討論、(一)浙江省立蠶業改良場十六年度歲出預算審查報告、(財政審查委員會報告)(議決)通過、(一)測量閘口至拱宸橋一帶河道案、(議決)緩議、(一)武康縣莫干山管理局開辦費案、議決照准、(一)釐訂浙江省市縣店屋捐章程暨浙江省市縣住屋捐章程案、(議決)交法規審查委員會審查、(一)奉化縣電請在地丁抵補金項下帶征保衛團經費案、(議決)照准、以一年爲限、

附錄通過之治匪暫行辦法如下、(一)盜匪首魁及執行重要職務者、得由各縣查酌情節、分別擬定賞格、呈候核准、通令購緝、(二)從犯繳械投誠、有地方公正人具結担保、且查明從前並未犯過重大案件、或從犯在未經獲案以前、報告首犯及其他重要人犯蹤跡、因而拿獲、或幫同官廳拿獲首犯及其他重要人犯者、一律准其自新、(三)前項准予自新之犯、如再犯有盜案、應連同前案、一併從重科斷、(四)窩留及庇護匪徒或從中取利者、依律從重治罪、(五)凡担保前項准予自新之犯、及保釋盜匪嫌疑犯、如被保人仍犯盜匪案時、應責令限期交案、逾限無獲、將保人一併拿辦、(六)與盜匪同居之盜匪戚友、負有檢擧及協拿之責、如隱匿不報、以通匪論、(七)盜匪擄人勒贖被擄人之親屬私與盜匪商價取贖者、一經查出、以通匪論、

南京路中市 華新公司 特別大減價 二十五天

本公司現由歐美各國運到大批春季貨品如男女草帽化妝香品特式衣邊針黹鈕扣手巾絲襪男女靴鞋西裝用品洋傘提袋婦女新裝不下百數餘種特訂于陰歷三月十二日起特別大減價二十五天如蒙惠顧無任歡迎

各地新聞

蘇州

▣反日聲中之蘇州

蘇地民衆、自得濟南事件之噩耗後、民氣之激昂、大有一發而不可遏之勢、而各校學生對日兵之暴橫、更爲憤懣、顧當局力主審愼、蘇州中學、日奉到國立大學張校長電令、略云此間軍警當局、時濟南事件極主審愼、行文禁止一切羣衆運動、免生意外、特此電達該校長並轉各校長遵照云云、各校學生奉到此電、因之未作大規模之運動、僅於五九國恥日下午、分組在城內外演講、詳述日軍閥之蔑視我國、並濟南居殺我民衆之殘酷、繼述中央對日力主審愼之理由、希望全蘇民衆、一致團結起來、努力奮鬥、對內打倒土劣及一切腐化惡化份子、對外則一致經濟絕交、實行抵制仇貨、同時並須勿受共產黨愚弄、羣固後方治安、俾前方努力肅淸軍閥、然後再與帝國主義者奮門云云、演講至沉痛發、竟使聞者淚下、至抵制日貨、首在商界實行、顧蘇地商業中、不學無術之徒居多、總商會除發一反日出兵之通電外、於抵貨問題、絕無意見發表、昨已由學生會致函總商會、促其實行抵貨、並勿用日鈔、蘇州新聞記者協會亦於昨日開臨時會議討論對日問題、至軍警當局、因蘇地爲商埠、且有日租界、故對於日僑之保護、極爲認眞、但一般木屐兒、依然故事張皇、紛紛赴滬、前昨兩日之離蘇者、計有二十餘人、公安局長殷石笙、擬派隊巡邏日租界附近、請示於第三團胡團長、胡團長爲避免意外計、囑勿巡查、聽其自由、但切實誥誡民衆、力持鎭靜、勿與日僑發生惡感、以免引起誤會、

▣盜切錢莊之餘聞

閶門西中市順康錢莊被盜一案、除斃匪劉海全一名外、並於當晚捕獲程文伯、陳玉龍、王正才、蕭得標、程子侯、程金氏六名口、經公安局長殷石笙、司法科長張一新、偵探隊長潘秀淸、先後提犯研訊、業已訊實程文伯、陳玉龍、王正才、蕭得標、確爲本案正犯、現已飭科詳錄犯供、卽日呈省請示嚴懲、殷局長以本案共同犯、據獲犯供述、計有八人、現除巳斃之劉海全一犯外、捕獲正犯、僅有程文伯等四名、尙有張家全、卽張三、戴海淸、劉老大、卽劉明之、在逃未獲、而劉犯更爲主要犯之一、未便令其倖逃法網、爰令偵探隊長遴派幹探、赴滬偵緝、潘偵探隊長除派探赴滬外、據獲犯王正才所供、劉老大在上海有一姘婦、係淸江人、時偕姘婦逃往淸江、故潘隊長恐劉犯至淸江、特另派幹探二人、給予緝捕公文、赴淸江偵緝、一期獲犯歸案懲辦、

▣商團各部長會議

蘇州商團團本部、昨日召集城鄉各支部部長、開聯席會議、其議決事項、(一)、每月舊歷二十日、召集城鄉各部長會議換防、傳查一律、(二)、城鄉各部團員、在換防期間、接防團員未到防前、仍須負責出防、(三)、設遇地方發生事故、非奉長官命令、不得開槍、以昭鄭重、(四)、團部軍樂部改選、由城鄉各部正副部長投票互選、規定部長一人、副部長三人、由團部抄錄各支部部長姓名、連同選擧票發交各支部、塡具被選擧人姓名、封送團部定期揭曉、

▣絲廠糾紛解決後

東西源茂兩絲廠工人、因反對工聯會總代表孫碧稚、發生糾紛、遷延日久、波瀾迭起、旋經縣黨部總工會召集各界聯席會議、切實調解、並經駐蘇第三團團部指導員吳渤海之勸導訓勉、始得解決糾紛、迨解決之後、農工廳又委員來蘇調查、復召集各界代表及兩絲廠勞資、議決解決辦法在案、乃工人方面、因服從議決案、一律照常工作、而茂源廠資方、又忽生異議、認聯席會之調解、與資方殊有關係、特具呈縣政府聲明異議、請求重行調解、王縣長據呈後、以此案既經聯席會議議決、同時資方亦在場簽字承認、自無事後異議之可能、且現經農工廳委員來蘇調查、業已查明返省覆命、如何辦法、應靜候省示飭遵、故對該廠資方之請求、已以毋庸置議四字批駁矣、

無錫

▣何玉書赴澄巡視

江蘇省政務委員農工廳長何玉書、奉令考察江南二十八縣、於日前出發、先至吾邑巡視、茲悉何委員於昨晨七時、帶同隨員至南門外秦宇絲廠參觀工作狀況後、折赴城中、至縣公安局、見局長課長、尙未到局、深致不滿、午餐後、又至城內新廟前考察育嬰堂、繼赴東門外工藝傳習所、參觀一過、嗣赴縣政府晤秦縣長、聞有交辦公事九件、調查及整理改良三種公事各十餘件、分別交與秦縣長接收辦理、何委員並復面諭秦縣長、務須切實處理、並將辦理情形呈報省政府查核、何委員又赴東新路駐錫三十二軍第三師第一團團部、請何團長對於本邑繭市加以切實之保護、何團長答稱錫地既係本團防地、自當盡其全力保護等語、何委員認爲滿意、當卽興辭、遂回鐵路飯店、卽乘上午十時澄錫早班小輪赴江陰巡視、又聞顧金芳一案、何氏已交縣政府司法部分切實辦理、何氏接得被害人之告發案件不下十餘起、業由何氏開單交縣令卽研訊、明白依法處理、並報省核示云、

▣行刧鏍船犯解縣

本邑縣公安局緝警日前在天上市姑裏地方、捕獲行刧錢莊鏍船之盜犯徐培秀一名、並搜出贓洋五百元、當由該犯供出、尙有同黨現匿跡上海、經丁局長派警赴滬捕獲徐盜同黨邵成男一名、於前日解局收押、茲悉徐培秀一名、先行解縣訊辦、贓洋五百元、當由錢業董事陳滿如具結領去、盜犯邵成男一名、則暫緩解縣云、

▣青城市漁民械鬥

縣屬青城市六一圖、楊家圩、有三港河一條、向由吳巷楊倉渡高家尖等村鄉輪流管理、捕魚採息、距前日上午衆漁民、忽因爭奪捕漁、致起衝突、旋卽持械互鬥、結果吳巷將高家尖鄉民高文元高菊寶高根全及長江某甲等四名擄去、並將高家尖高大狗毆斃、雙方鄉民身均受傷、昨日下午由該圖地保朱昌金投縣報告、請求派員下鄉相驗、當由殷承審員訊問一過、論令返鄉照料、殷君當卽陳明秦縣長、論派保安隊長丁超雄帶同排長二名隊士三十名、立時下鄉相驗調查、當夜返城、將雙方帶城解縣聽候訊辦、

▣反日運動之激昂

無錫各團體之反日運動委員會、於前日成立、地點在縣教育會、原定明日(十二日)擧行大遊行示威運動、後因學界方面羣情激昂、特提早一日於今日(十一日)下午一時擧行、昨日下午三時開第一次執行委員會、推定職員、當晚八時續開會議、議定通告商店、限三日內將仇貨造册報會、如不報查、得卽嚴厲處分、檢查員分組分區、卽日着手進行、又本邑新聞記者聯合會、昨日下午三時在公園蘭簃開緊急會議、議決事項如下、(一)由本會通知各報館盡量登載反日文字及反日新聞、(二)組織新聞記者聯合會對日宣傳委員會、(三)請各報在附刊讓出四分之一、專載反日文字、推定蔣仲良與各報主人接洽、(四)由本會通知各報拒絕載日貨廣告、

蕪湖

▣裕溪鎭遭匪洗刼

距蕪四十里之對江裕溪鎭地方、於七日下午三時許、突來大股土匪七八十人、槍械齊全、腰繫紅帶、吹笛爲號、到時卽大肆搶刼、將該鎭洗刼一空、商店被槍六十餘家、禁烟局、蛋稅局、煤油事務所、亦遭搶刼、損失約在十萬元以上、傷數十人、槍斃人民四五十人、公安局亦將匪擊死一人、裕溪關同被搶刼、損失稅款約三千元、幸該關陳關長將本月五日內九千稅款趕解來蕪、故損失較輕、該匪等搶刼後、卽向無爲縣境竄去、歷二小時之久、匪至和縣牛屯河上口、又圖刼鹽船、適逢大刀會衆、將其擊潰、仍向下竄、此間軍事當局聞訊、卽派軍隊往勦云、(嘯)

湖州

▣潯新快班船被刼

練市西流舍山塘、前日午後三時許、有南潯往新市快班、由此經過、突來匪徒五人、四人各執手槍、勒令停駛靠岸、均躍登船、卽大肆洗刼、中有乘客八九人、被搜去銀鈔及洋信等物約値五百餘金、內以一女客及一布商損失爲尤巨、

▣郵包稅定期征收

吳興郵包稅分局、省委解鴻緒來湖開辦、定於本月七日開始征收、本城以綢紗寄往西北各省者爲大宗、故解君除布告開征日期外、一面函知綢業商民協會知照、

黨務

總理遺囑

余致力國民革命凡四十年其目的在求中國之自由平等積四十年之經驗深知欲達到此目的必須喚起民衆及聯合世界上以平等待我之民族共同奮鬥現在革命尚未成功凡我同志務須依照余所著建國方略建國大綱三民主義及第一次全國代表大會宣言繼續努力以求貫徹最近主張開國民會議及廢除不平等條約尤須於最短期間促其實現是所至囑　孫文

昨日市宣傳部召集各區指委談話

◎中央宣傳部長葉楚傖列席報告中央應付時局方針四大要項
——要救國必須積極準備富力武力維持後方秩序努力完成國民革命——當場議決要案十餘件——會場空氣十分激昂而整肅

中國國民黨上海特別市黨務指導委員會宣傳部、昨日下午二時爲國難發生、民情憤激、恐於中央應付方針軼出範圍、特召集本市各區指委開第一次談話會、報告宣傳方面應注意之點、並自由提出各案討論、中央黨部宣傳部長葉楚傖、特來列席、報告此次中央決定應付方針之經過、計出席者有凌其瑞、黃明明、朱覺影、馬文達、鍾行素、金翼然、姜懷素、夏天、陸軒、林美衍、廖天恩、廖之龍、陳培德、余精一、鄧通偉、陳以恩、郭太原、陳震、徐君讓、鈕長鑄、吳楨、吳其鈺、朱應鵬、馬寒風、周大融、陳君毅、張載伯、楊兆祥、吳健英、劉寅、睦仁生、沈祖儒、郭情劍（黃金燦代）范爭波、陳廷儀、金俠農、江季子、王愚誠、沈德之、錢贊定、唐泉、盛競存、劉國梁、張國幹、楊清源、楊世賢、周永年、海員工會代表朱云生、徐讓之、由宣傳部長陳德徵主席、編審科主任張叔夜紀錄、首由主席宣布開會、行禮如儀、並爲哀悼蔡交涉員靜默三分鐘、由主席報告今天談話會之旨趣、一、解釋此次總登記之意義、二、各區指委應盡力研究了解宣傳國際之形勢、三、各區指委應指導全體黨員鄭重言論、免爲外人作反宣傳之資料、四、國內的形勢、五、國際的形勢、次由該部祕書葛建時報告本部最近的工作計劃、以及過去的工作進行甚詳、指導科主任陶百川痛陳日本帝國主義構成的成因、不單是資本主義的發展、與其民族的地域關係實宗、據日本每年地震次數之比例、共侵略中國、實爲其永遠不變的移民政策、吾全民族應澈底覺悟以與日帝國主義者抗爭云云、時適中央黨部宣傳部長葉楚傖趕來列席、即請葉部長報告此次中央決定應付方針、葉部長報告經過甚詳、茲記其大略如下、一、我們要打倒日帝國主義、先要剷除軍閥、因爲軍閥是日帝國主義者的工具、對軍閥放鬆、就是對日帝國主義放鬆、所以我們現在要效法前方武裝同志不可磨滅的忍耐精神、第一個應付方法就是不應戰、不應戰與無抵抗不同、是要準備將來的抵抗、所以現在要準備體力財力武力、以爲將來最後最大的爭鬥、二、要準備富力、就要提倡國貨、對日經濟絕交、關於經濟絕交的方法、可由各地斟酌當地情形辦理、不過已買的存貨、殊不必燒掉、這是與己不利而與他無害、三、大家應努力做一切與革命有利的宣傳、嚴密防止共產黨的活動、共黨並無愛於濟南人民、不過欲利用同胞的愛國心、以實施其暴動而破壞國民革命的計劃、（四）我們不可中日的奸計和陰謀、他以挑釁爲手段、以擴大風波多造壓迫機會爲目的、同時並可以轉移國內的視綫、消弭政潮、維持其在華工具軍閥的殘喘生命、（五）現在正是本黨負起責任來救國的時候、大家都要切實研究中央的應付方針、各級黨部都要與中央息息相通、收指臂相助之效、末由各同志提案、及主席答復如下、（一）沈祖儒提議、甲、黨員全體受軍事訓練、武裝起來、爲作戰的準備、乙、通令全國中等以上各學校、組織學生軍、丙、通令全國學校及各團體、組織糾察隊、爲作戰時負責維持後方秩序、但必須絕對受當地黨部之指揮、（以上三案、均交下屆本指委常會討論轉呈中央）、（丁）組織反日國際宣傳委員會、已由主席發起組織國際消息傳達處、（戊）致中央日報民國日報等另編反日特刊兩週、由市部指定各同志負責投稿、（交指委常會）、唐泉提議經濟絕交要從自己做起、（呈請中央通令全國黨員）、吳健英提議通告各區轉令黨員在可能範圍內分赴附近各地口頭宣傳、（照辦）、朱應鵬提議組織活動份子委員會、（照辦）尚有鈕長鑄張君璞陸軒姜懷素等提案多起、均經主席一一答覆後散會、

市指委會第七次常會

上海特別市黨務指導委員會、於昨日上午十時在市黨部議事廳開第七次常會、到許孝炎、王延松、劉衛靜、陳德徵、吳開先、潘公展、錢大鈞（劉雲代）、陳希豪（韋雋朋代）、周致遠九委員、中央宣傳部長葉楚傖列席、公推常委王延松主席、祕書長劉雲紀錄、開會如儀、首由祕書長宣讀上屆議決案、次由葉部長報告濟南慘案之眞相、及中央對於此案之方略與步驟、並至此次奉派來滬之任務、茲將各項報告及討論事項、分錄於後、

◎報告事項◎　一、中央執行委員會庚電、特派何應欽葉楚傖兩同志來滬指導對日問題由、存、二、警備司令部函復准宣傳部函請、遇有緊急消息錄送本部等因、已飭各廳處照辦由、（交宣傳部）、三、本市市政府函復爲查禁短跨黨等書籍、已令公安教育兩局會同臨時法院設法查禁由、（通知宣傳部）、四、中央執行委員會令各指委員謝絕一切歡迎酬酢、以表忠實服務之精神由、（通知各指導委員）、五、留日士官學生反日出兵歸國團函報、以奉國民政府明令赴京、在滬承代覓住所及經濟上之援助、新暫行停止、並致謝由、存、六、各省商聯會一中學生會第四十軍特別黨部三代電、反對日本出兵膠濟由、存、七、兩路局長李垕身東函邀請聚餐、討論、建築總理銅像進行方法案、（列入討論項下）、十五、四區六分部宋慰鈞呈請組織本市黨員軍、幷於抵制日貨時、注意工人生計案、（列入討論項下）、九、趙增祺函請組織上海反日後援總會案、（列入討論項下）、十、前四區二十分部呈爲前四區黨部糾紛已久、請早日判決、以昭大公、而整黨紀、幷爲王冰剖向案、（列入討論項下）、十一、仇鶩變等組織反日後援會呈請備案由（列入討論項下）、十二、祕書處訓練部上週工作報告、（由各部處會於星期三彙送祕書處、由祕書處油印分發各部處會外、再呈報中央），十三，交涉公署函告濟南慘案外交部已提出嚴重抗議、請查照轉致各級黨部由、（存）、十四、許孝炎劉衛靜二委員、報告組織部辦事細則、已審查完竣由、（通過、交組織部）、

◎討論事項◎　甲、常務委員提案　一、四區十五分部呈請轉呈中央該區分部黨員大會決議案案、議決、一、不准、二、轉呈中央、並復該分部以後提案須有理由及辦法、二、上屆保留案、子、德懋公學呈請指導並予按月津貼案、議決、函復逕向教育局請求、丑、周風呈爲被人控訴、呈請主持公道、嚴究奸究、以保黨員安全案、議決、交組織部與另案合併辦理、乙、組織部提案、三、召集各區指導委員聯席會議案議決、通過、日期定星期日上午十時、由組織部召集全體指導委員參加、組織部長報告黨務、宣傳部長報告政治、民訓會報告對日方案、主席由黨務委員互推之、

◎臨時動議◎　一、李垕身東邀本會推派代表出席聚餐籌備、總理銅像進行辦法案、（議決）推王延松陳德徵周致遠三同志出席、二、四區六分部宋慰鈞呈請組織本市黨員軍並於抵制日貨時注意工人生計案、（議決）一、黨員軍事函復暫緩、二、注意工人生計一項提交經濟絕交委員會、三、趙增祺函請組織上海各界反日後援總會案、議決、交常務委員函復、四、前四區二十分部呈爲前四區黨部糾紛已久、請早日判決、以昭大公、而整黨紀、並爲王冰剖白由、議決、交組織部、五、以後如有黨員或各方之向本會提建議案者須經常務委員審查後、認爲有討論之必要者、始得提出討論案、議決、通過、六、凡關於上海民衆反日運動之組織、應由本指委會通告全市市民、已由上海市民代表大會組織上海反日暴行委員會、各界不得再行自動組織、以分散力量案、議決、通過、登報通告、七、通告各校學生今日上課案、議決、通過、八、民訓會提議幹事朱倫辭職、請以黃佩蘭同志遞補、請公決案、議決、通過、十、仇鶩變等組織反日後援會呈請備案案、議決、交常務委員函復、

市指委會各部工作

◎宣傳部◎　本市黨務指委會宣傳部、各科近日工作、緊張異常、除已編印各種宣傳品及各種紀念册外、近以濟南慘案發生、正事搜集各種材料、編輯濟南慘案特刊、指導總務兩科、亦十分忙碌、昨日各該科並將工作報告、彙齊由祕書處轉呈中央云、

◎民衆訓委會◎　該會自開辦至今之工作報告、已由組織訓政總務三科一律辦竣、逕交祕書處訓政科、昨派劉梅庵同志出席上海各界慰勞北伐將士大會、組織科據上海市商民協會煤炭業分會呈爲福佑路該業公所被上海禁酒局久據不還、今以創設學校、亟須應用、呈請援助事、曾經派員調查屬實、已轉函上海市政府、飭該局即日遷讓、又祥昌絲織廠工會以廠方無端減縮工資、糾紛日久、工友痛苦日深、呈請援助、當經派員協同農工商局迅予解決云、

首都省市黨部發起　各界慰勞負傷將士會

（中央社）南京省市兩黨務指導委員會、於昨日午後二時召集各團體機關代表開會討論慰勞負傷將士事宜、計到代表數十人、由倪弼主席、議決、一、定名首都各界慰勞負傷將士大會、（二）執行委員會中設總務、宣傳、調查、募捐四部、各部設主任委員一人、其餘皆爲委員、由執委會聘任之、三、推省黨部、總政治部、總商會、市黨部、省婦協、下關商協、衛戍司令部爲執行委員、四、推省黨部爲總務部主任、市黨部爲宣傳部主任、總政治部爲調查部主任、總商會爲募捐部主任、五、推省政府、市政府、下關商協爲總務部委員、軍委會、總司令部經理處、下關商埠商會、省婦協爲募捐部委員、省農協、國民晚報、中央黨校爲宣傳部委員、黃埔同學會、衛戍師司部爲調查部委員、六、會所定在省黨部每星期日午後二時開會一次、（七）辦公經費由募捐總務兩部負責籌劃、

蘇省當市兩黨部　電陳反日意見

（中央社）南京省市黨部昨爲日兵暴行、致電武裝同志、堅實團結、同仇敵愾、原電如左、（銜略）日本此次出兵山東、以保護日僑爲名、竟敢不顧公理、蔑視公法、有意挑釁、阻撓北伐、延長奉魯殘逆之生命、慘殺我交涉員蔡公時、擊斃我軍民一千餘人、復作無理之要求、欲我軍撤退日兵防地二十里之外、是直視山東爲其殖民地矣、此而可忍、孰不可忍、夫帝國主義卵翼軍閥、資爲工具、往事歷歷、未或有爽、而國民革命之勢力最後必須與帝國主義者短兵相接、再接再厲、始可求中華民族之解放、而轉移國際之地位、昔　總理在粵、倡海關自主帝國主義者、紛集軍艦、陳兵白鵝潭、　總理準備迎戰、並宣傳勝敗不足計、願爲中華民族保存幾分正氣、辭嚴意壯、帝國主義者卒爲之屈、今昔形勢未或稍殊、憂國難之方殷、尤宜無此畛彼域之分、望諸同志本　總理大無畏之精神、應民衆最迫切之要求、堅實團結、同仇敵愾、迅掃日帝國主義之工具奉魯餘孽、然後移師東指、捷伐矮虜、本黨部當喚醒同胞、領導民衆誓爲後盾、最後勝利、可操左劵、殺身成仁、願與諸同志共勉之、迫切陳詞、無任悲憤、

二區指委第一次會議

本市二區新任黨務指導委員、於昨日上午十時、在太平橋函莊集義公所辦公處開第一次會議、計出席委員吳其鈺、鈕長鑄、吳楨、范爭波、陳廷儀、蔡洪田等、主席吳其鈺、記錄蔡洪田、行禮如儀、追悼濟南死難同志靜默三分鐘、討論事項、一、分配職務案、議決、用票選法選舉、結果常務委員鈕長鑄、組織部長吳其鈺、宣傳部長范爭波、訓練部長陳廷儀、民衆訓練委員會委員張國幹、吳楨、蔡洪田、祕書蔡洪田、二、接收文件及審查賬目案、議決、推吳其鈺、吳楨爲查賬委員、鈕長鑄、范爭波爲接收各部文件委員、三、確定各部處幹事案、議決、由編造預算委員將各部處需要幹事提出下次會議通過、呈報市黨部、在民衆訓練委員會等未成立以前、先聘五人、分任各部處職務、四、編造預算案、（議決）、推吳其鈺、吳楨、蔡洪田負責編造、應呈請市黨部速撥開辦費案、（議決）、呈請市黨部速撥開辦費一百元、六、接收區分部案、（議決）、先行收回各區分部印章、酌派一人爲保管員、負保管區分部一切文件黨費之責、七、歸定辦公時間案、（議決）每日上午九時至下午四時爲工作時間、八、本區黨部部址案、（議決）、市請市黨部於五日內覓得、否則自行租借、九、對於濟南慘案應發表宣言案、（議決）交宣傳部、十、呈請市部設立臨時民衆訓練委員會案、（議決）、由本會呈請市部核准、十一、發表就職宣言案、（議決）、交祕書處、十二、確定常會期及下次會期案、（議決）、每星期六上午爲常會期、並定本星期六（十二日）上午十時舉行第二次會議、

九區指委第一次會議

▲推定各部部長及委員
▲卽日接收前各分部

五月十日、本市九區指導委員會開第一次會議、出席委員唐天恩、唐雲龍、林美衍、陳震、金翼然、張滄粟、由市黨務指導委員吳開先出席指導、主席唐雲龍、紀錄唐天恩、議決事項如下、一、職務分配案、當推定常務唐雲龍、祕書唐天恩、組織張滄粟、宣傳林美衍、訓練胡越、民衆訓練委員陳震（主席）、金翼然、（三部長爲當然委員）、二、接收區分部問題議決、一、蒲淞區由陳震金翼然負責接收、二、七寶區由唐天恩唐雲龍負責接收、三、諸翟由林美衍張滄粟負責接收、三、通過汪白同志爲常務處幹事、鄭際春爲組織部幹事、李喬峙爲宣傳訓練部幹事、四、決議會計由祕書兼任、五、決議請陳震仝志兼理事務、六、對於五三事件、由宣傳部負責、於三日內發表意見、

節育避孕粉　此粉有節育避孕之功調經殺菌之效雖生產素密之婦服二料立卽停孕而體強者如常日後要受孕者服還丹停經或已受孕者服千金丹　四元

包好避毒白濁丸　陽立能復產每盒二元一料四元　通經丸每月一粒每粒五元
無論五淋白濁已久初起小便紅腫撤尿刺痛久淋體虛服之三小時內立止

壯陽粉　此藥崇治男子腎虧陽萎下元虛損遺精早洩不固乾道不舉舉而不堅腎關不久種玉無望者能添精益髓立見功效　每盒二元女用有和合香　寄費加一　四馬路丹桂第一台隔壁中南藥房

搽用如意膏　治愈閣下皮膚疾病

浙江西塘沈杏年先生聲稱面部小瘡色赤而癢用搽如意膏旬日之間赤退癢止完全告愈

浙江西塘洪家灘沈杏年先生來函云鄙人去冬忽於面部生出小泡色赤而癢用中西藥膏搽擦毫不見效及購如用意膏搽之三日赤退癢止

又搽數天完全告愈旬日之間返我本來面目皆貴局膏如意之力也感激無緣無報草數言以鳴謝忱如尊處無從購買如意膏祈卽寄郵票洋六角至上海江西路六十號章廉士醫生藥局原班郵寄一盒可也郵力在內

徐景賢　牙醫　專治一切牙患新法鑲補如生無異者可舒適以及各種取牙保證無痛價廉無比　法大馬路紫來路口

花柳專科醫院開幕　因新開幕施治兩月醫藥各費分文不取　麥根路西首武定路

美術按摩院　茲有西洋女士畢業於巴黎美容按摩大學新來滬上專司美容及按摩術如蒙惠顧請駕法租界霞飛路六四二號金神父路東首

婦幼科　丁光辰　江蘇武進　寓北河南路洪福里底

德國醫學大學博士　方子勤　統治內外產專婦小兒全科診所北河南路七號（寶山路口）電話北三九〇五號　時間門診下午二至五時　出診下午五時至八時

肝胃氣痛散　治年久根深食痛氣痛腹痛痞痛寒熱痛雖痛如刺絞痛莫不藥到痛止愈後不發每瓶一元　上海望平街晶報館戴君代售百樂藥房啓

船期

進口輪船報告　五月十日　禮拜四進口

船名	來處	公司
新江天	由寧波	招商
寧紹	由寧波	寧紹
甘州	由汕頭	太古
美南	由溫州	美孚
富生	由青島	怡和
祥泰	由長江	祥泰
安慶	由長江	太古
公和	由長江	怡和
江順	由長江	招商
涼州	由廈門	太古
日生	由烟台	怡和

出口輪船報告

▲寧波班

船名	日期	公司
新北京	十一日	太古
新寧紹	十一日	寧紹
新寧興	十一日	三北
新江天	十二日	招商
寧紹	十二日	寧紹

▲長江班

船名	日期	公司
長興	十一日	三北
公和	十一日	怡和
安慶	十一日	太古
溫州	十一日	太古
江順	十二日	招商
蘇和	十二日	怡和
伏龍	十四日	三北
盛京	十四日	太古
重慶	十五日	太古
德興	十五日	三北

▲定海石浦海門

船名	日期	公司
達興	五月十一日	達興
舟山	十四日	舟山
新寶華	十五日	平安
台州	十二日	台州
永安	十七日	永安

▲崇海班

船名	日期	公司
[illegible]科	五月十二日	大達

▲通州揚州班

船名	日期	公司
大德	五月十一日	大達
志大	十一日	大通
大慶	十二日	大達
隆大	十二日	大通
鴻大	十三日	大通
大吉	十四日	大達

▲溫州班

船名	日期	公司
廣濟	十二日	招商
[illegible]晏	十五日	招商

▲福州班

船名	日期	公司
萬象	五月十二日	三北

外洋輪船報告

▲北洋班

船名	日期	到埠	公司
通州	十一日	[illegible]津	太古
日生	十一日	青島	怡和
定生	十一日	威烟津	怡和
新寧	十一日	青島	太古
涼州	十二日	大連	太古
鎮江	十四日	青島	太古
新江	十四日	威烟津	太古
阜生	十四日	威烟津	怡和
順天	十五日	烟津	太古
戊都	十六日	烟津	太古
綏遼	十八日	青島	太古
奉天	十八日	威烟津	太古

▲太平洋班

船名	日期	公司
麥金萊	五月十一日	美郵
洛蘭總統	二十五日	大來
克而夫倫	六月八日	大來

▲西雅圖班

船名	日期	公司
及菲遜	五月十九日	美郵
林肯	六月二日	大來

▲英國倫敦班

船名	日期	公司
柏亞洛克司	十二日	太古
里虎	十五日	大英

▲法國馬賽班

船名	日期	公司
亞島斯	二十九日	法郵
達亞得那	六月二日	法郵

▲德國亨寶班

船名	日期	公司
特夫伏佩	三十日	亨寶
大爾里順	五月二十一日	最時

▲呂宋爪哇班

船名	日期	公司
生狄拉	二十二日	渣華

▲世界班

船名	日期	公司
惠爾遜	十六日	大來
范白倫	三十日	大來

▲溫哥武班

船名	日期	公司
俄羅斯后	五月十二日	昌興
亞洲皇后	六月二日	昌興

▲香港小呂宋

船名	日期	公司
亞洲皇后	五月十二日	昌興
坎洲皇后	六月二日	昌興

▲意國郵船班

船名	日期	公司
里摩拉	二十五日	義郵

北四川路大德里口　天德堂藥號　大放盤一月　參茸玉桂丸散膏丹鮮明飲片各種花露栗油藥酒一律七折

上海肛門治療所　卽日送診……痔科專家西醫陳練百　專醫脫肛痔漏血內外痔　瘡係用特殊注射最新療法不用刀割無痛苦一星期內自然枯落包醫痊愈永不復發婦女痔瘡女員助理醫務　所北四川路橫濱橋克明路

醫師　張仲明　（診所）上海白克路登賢里口門牌二十號甲電話西（六一二六門診）上午十時至十二時下午一時至四時（出診）下午四時至八時

百樂瘡藥膏　治久年惡瘡爛腿諸般濃瘡毒瘡有不思議之神效每張兩角每打兩元不靈回洋

痧痘幼科　馮承祖醫士……雲南路育仁里總弄　專治小兒痧痘及一切危險等症　房啓

商學各界　宿舍　北四川路崇業里上海青年寄宿舍房間清潔膳食衛生交通便利居辦公至爲相宜

立業捷法　精教製皂　甚輕獲利因肥皂本會精教各種肥皂及藥皂粉皂片及利息大小資本並代籌劃學成均保而授函授法索章附郵寄上海老靶子路天福里中華學藝會　此皂爲日用必需品銷路最廣顯易經營最獲顯出件毋須裝璜故資本

教育

將開幕之全教會議（三）

□開會日程

全國教育會議、本定於五月二日開幕、後以各方以時間倉促、未便提案、乃改於十五日開幕、會期定爲兩星期、玆覓得該會開會日程、披露於後、

十五日（星期二）上午九時　開會典禮　下午二時　組織各組審查委員會

十六日（星期三）上午九時至十二時　小組會議　下午二時至五時　小組會議

十七日（星期四）上午九時至十二時　大會　下午二時至五時　小組會議

十八日（星期五）上午九時至十二時　大會

十九日（星期六）上午九時至十二時　大會

念一日（星期一）上午九時至十二時　小組會議

念二日（星期二）上午九時至十二時　大會

念三日（星期三）上午九時至十二時　小組會議

念四日（星期四）上午九時至十二時　大會

念五日（星期五）上午九時至十二時　小組會議

念六日（星期六）上午九時至十二時　大會

念八日（星期一）上午九時至十二時　大會

□提案三百件正在審查

全國教育會議、決於十五在中央大學一字房開會、各省區各機關所派代表、多已出發在途、山西陳受中李汾、四川王世鎮及雲南陝西各會員、多已到京報到、提案共有三百餘件、內中會員及大學院所聘十八專家提案百餘件、私人提案一百數十件、本屆會議爲集思廣益起見故接收私人提案、因限於議席及間關係、私人提案、不得出席說明、照提案定例、某提一案、只限於一事、間提案中有一案交涉多事、或甲案幾部分與乙案某部相同者、因此審查整理、頗費心思、開提案審查委員會委員、朱經農吳研因趙廼傳高君珊諸君、連日整理提案、異常忙錄、提案共分十組、或十二組、現正討論、因教育行政與經費、或併爲一組、或將經費另爲一組、又專門教育與職業教育、凡專門者、未必盡屬職業、因此或併爲一組、或專門與職業分爲二組、尙待討論也、至會員招待所、爲集中就近便利起見、已商借現駐成賢街五十九號之第十八九兩軍駐京辦事處樓房、爲招待所、現正接洽、大致可行、此招待所逼近大學院、與中央大學、會員總居一處、開會及接洽諸事、非常便利云、

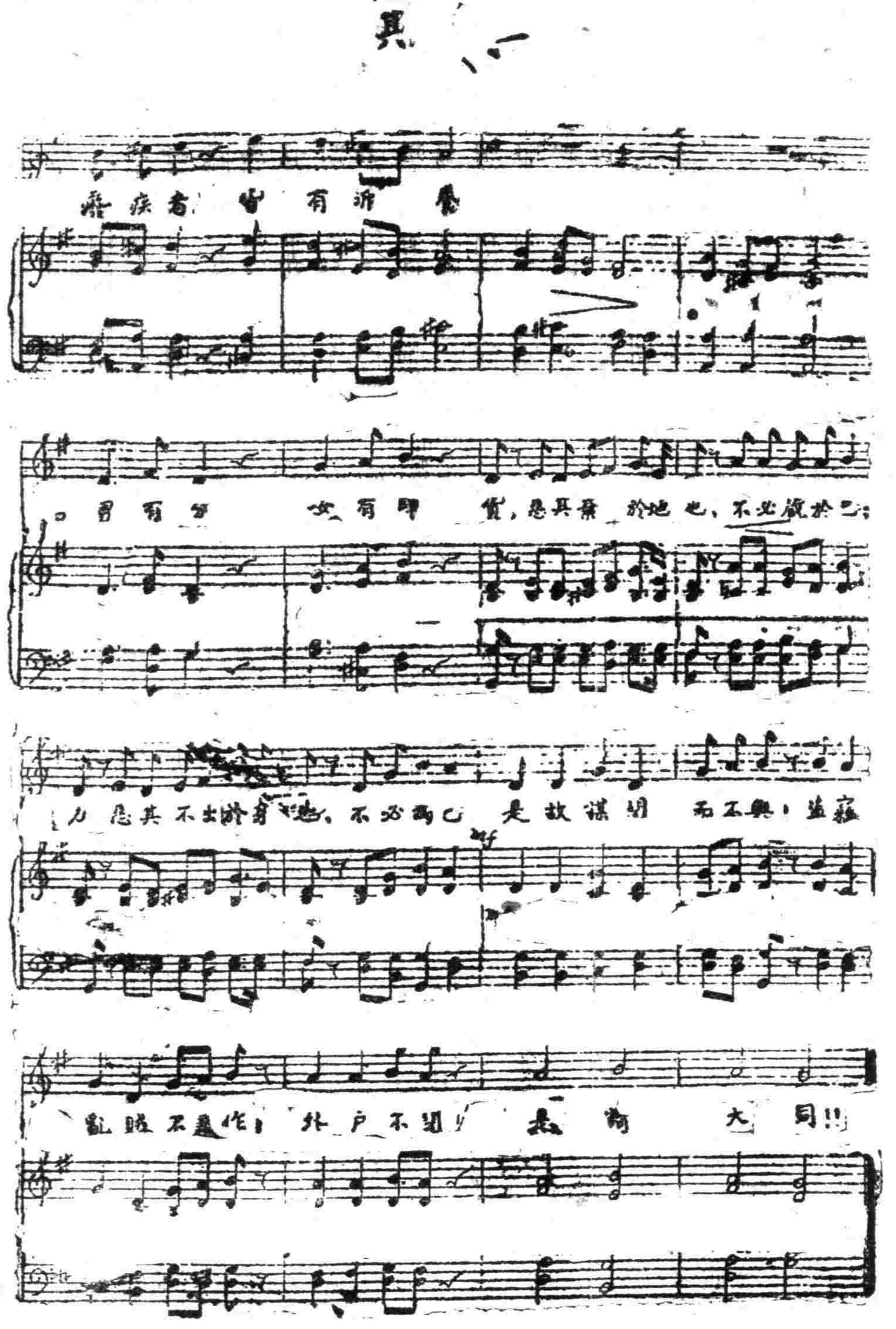

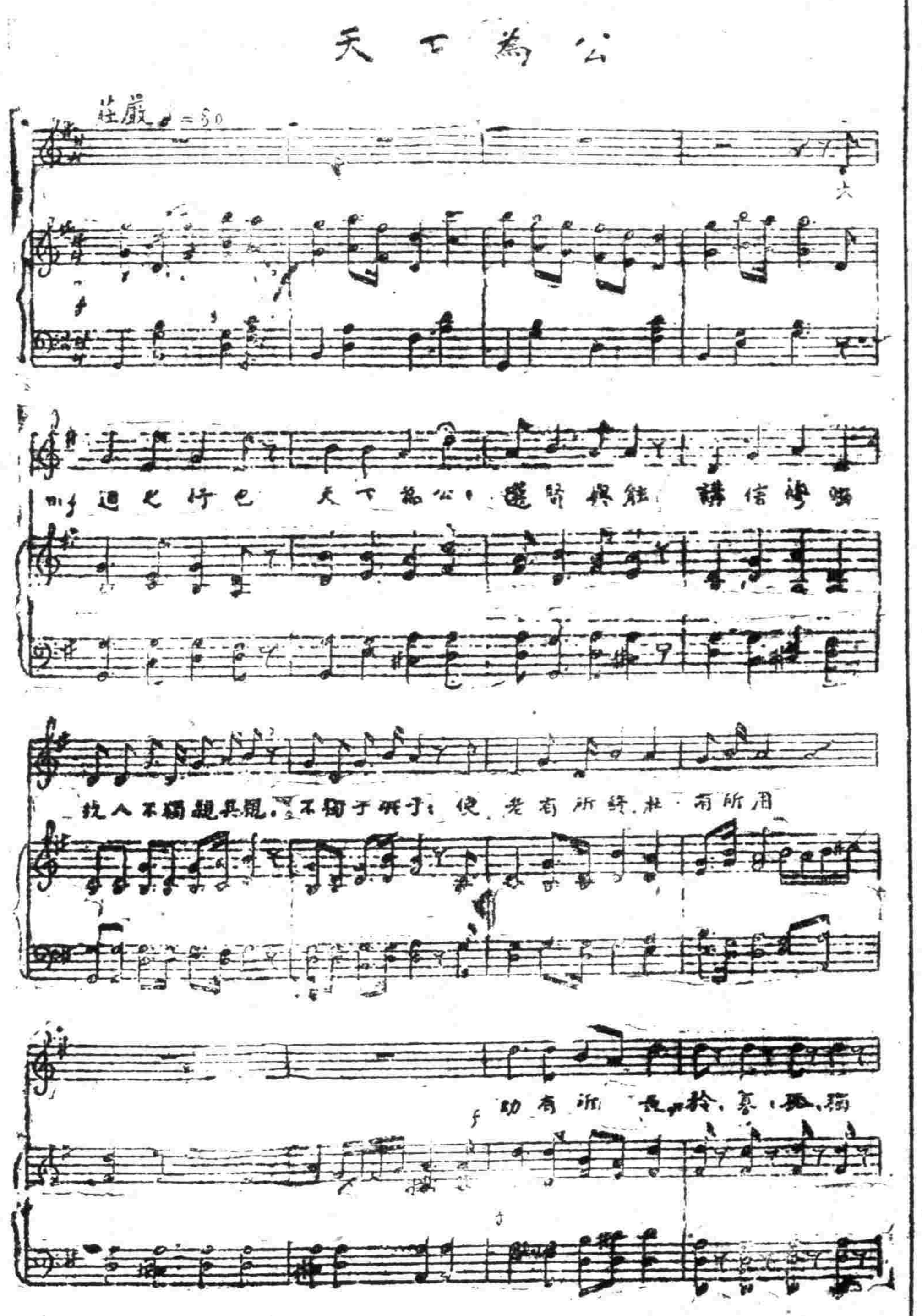

西北代表來滬

陝西教育廳長黃統、女子師範校長曹配言、成都師範大學校長龔道耕、成大教授王世鎮、川南師範校長魏乾初李拔莪嚴穀孫諸君、因赴南京全國教育會議、尙未開會、順道來滬參觀訪友、均於昨日聯袂蒞申、分住協記與匯記與協泰永各川棧、龔君等爲川中學界名流、因初次到滬、情形不熟、特託成渝商務分館備函介紹黃警頑君、推情照拂、中華職業教育社聞訊、特函黃君敦勸各省教育廳長及其他教育領袖、順道赴蘇參與全國大會、使三吳人士皆得親聆各方同志之言論丰采、各代表聞之、均感行裝甫卸、須整理提案後、皆願樂與赴蘇一行、以答該社同人之熱情、至閩粵代表、約今日上午可以抵滬云、

□兩廣出席代表來滬

兩廣對於此次全國教育會議、異常重視、會開預備會七次、每次討論三小時至十小時、共提出十案、各案討論後多由許崇清莊澤宣兩先生起草、戴季陶先生修改、並由戴先生作一敍言、說明各案之關係、及其重要、使合成整個之案、因各案共同注意點在謀中國今後教育之建設方針、絕不談枝節問題、該項備會鑒於以前各教育會議之所以無大成績、便在沒有照顧全局的計劃與方針、現已派定許崇清（廣東教育廳長）黃華表（廣西教育廳長）莊澤宣（中山大學教育研究所主任）三先生爲代表赴南京蒞會、三先生定於九號自港乘俄國皇后郵船來申、中山大學副校長朱家驊先生、現在杭州亦擬就出席云、

□李相勗提出之議案

（一）請大學院明文規定師範教育獨立案　甲、理由、（一）保存師範教育之尊嚴、（二）適合師範生之需要、（三）三年師範教育年限過短、（四）師範生待遇不同、乙、辦法、（一）由大學院通令各省斟酌情形、劃全省爲若干師範學區、設立兩年師範學校、仿美國辦法、專收高中畢業生、以提高小學教師之程度、如因特別情形、即辦四年師範、專收初中畢業生亦可、（二）萬一上列辦法難以實現、即請大學院通令各省斟酌情形、劃全省爲若干師範學區、師範學校即附設於該區中學爲師範部、經費行政獨立、此種辦法、雖未盡善、但較現在混合制度爲妥也、

（二）請大學院規定中小學課程標準案　一、理由、學校教育教材最關重要、苟無適當之教材、則教育難收良好之效果、欲求教材之適當、則課程標準不能不先有詳密之規定、自大學院成立以來、學校制度、多所更易、而課程標準、迄未規定頒布、各級學校、無可率循、中央大學、雖曾有中學課程標準之規定、但僅施行江蘇省一隅、他省學校、未必與之適合、學生轉學升學、不免發生窒礙、應請大學院從速規定課程標準、頒布施行、庶各省學校、皆有所遵依、不致各自爲政、而教材之選擇、既有所依据、則教育亦不難得良好之效果矣、二、辦法、由大學院延聘國內教育專家及富有經驗之中小學專科教師分、別組織中小學課程標準起草委員會、草擬中小學課程標準、擬成後由大學院分致各省區大學徵求意見、彙齊後再由大學院將原擬標準斟酌決定、頒布施行、

首都學界反日運動

國立中央大學爲反日救國運動、師生已於七日下午全體游行、從事宣傳工作、計分爲十三隊、十七組、每組以十八人爲原則、推舉組長一人、主持一切、如一組有缺席不到、卽報告大隊長、從事處罰、其遊行途程、遠至下關浦口、近則城市各地、八日上午朝會、由教授柳翼謀講甲午後中日之關係、胡鐵山石講日本在途遊行宣傳、該校反日救國運動大會、呈國府文云、爲呈請事、竊日本政府、倒行逆施、藉口護僑、悍然張皇師旅、佔我領土、侵我主權、近復在濟南實行暴動、恣意焚殺、凡野蠻人之所不忍爲者、彼乃悍然爲之而不顧、是而可忍、孰不可忍、學生等得此兇耗、悲憤塡膺、不忍華夏神州、從此淪胥、更懼億兆同胞、夷爲阜圉、與其束手待斃、任人魚肉、何若大張撻伐、一決勝負、爰於五月五日、一致議決組織反日救國運動大會、誓爲政府之後盾、謹擬以下數條、呈請鑒核施行、一、恢復民衆運動、一、準備對日宣戰、一、撫卹死難烈士、一、將慘殺情形製成影片、一、對敵會宣傳員發給車船免費證、以上數條、仰卽迅予照准、實不勝感激盼望之至、又南京中學南京女中亦停課三日、師生組織、糾察隊宣傳隊、分途進行、並一面向國府請願、一面宣傳與日本經濟絕交、首都私立學校、如正誼中學、鍾英中學、成美中學、鍾南中學、東方公學等、亦停課從事宣傳工作云、

又訊、國立中央大學反日救國運動會昨日（九日）上午朝會、請江蘇省政府主席鈕永建演講、略謂吾人反日救國、不特應有物質上預備、並須注意精神上預備、一、體格須強健、二、求科學技能之發展、三、有犧牲精神、四、愛國愛種、次由外交部司長徐謙演講二十一條之內容、聽者甚爲感動云、

又訊、中央陸軍軍官學校、昨日組織反日宣傳隊分任城內外演講、甚爲熱烈、又該校政治訓練處主任周佛海、昨日上午七時召集全體學生訓話、略謂反日運動、須有持久性、不能蹈五分鐘熱血之覆轍云、

廣州中大教育研究所近訊

廣州中山大學、自去年成立教育學系以後、卽籌備設立教育研究所、研究中國教育實際問題、該研究所去冬本可成立、不料共黨作亂、以致停頓、現又積極進行、已由該校撥款購置大批書籍、及新舊雜志、已到者除新書及英文雜志多種外、有法文萬國教育雜志、全套出版後驗教育雜志、及德文試驗教育十年之各期、均完全無缺、現該研究所主任莊澤宣博士、不日來滬、添聘教授、及加收研究生、凡下年有志入研究所者、可就近接洽、該研究所月刊已出三期、第四期亦已付印、江蘇大學教育院、浙江大學事務室、上海大廈大學等處、均有出售、內容甚爲豐富云、

寶山各界衛生運動

大會盛況

寶山縣各界衛生運動、自江蘇大學通俗教育館巡迴講演團發起籌備、已一星期、五月八日上午九時、在城隍廟開會、寶山縣長金慶章主席、報告開會宗旨、對衛生運動解釋頗詳、講演團朱霞山等演講、均發揮痛快、足喚醒民衆、十時半、出發遊行、公安局執旗前導、講演團及縣長教育長公安局長建設局長册單局長塘工局長及各學校各團體均執帚掃街、當遊行時、觀衆歡呼「看縣長掃街」之聲、震動全城、縣長並在鼓樓街向民衆演講「爲什麼要掃街」、下午一時、方同城隍廟散隊、同時在民衆娛樂院、開衛生展覽會、下午仍在城隍廟開衛生遊藝大會、首由同濟醫科大學蔣博士演講衛生方法、各校學生依次表演、極爲聽衆歡迎、末講演團化裝講演、語頗動人、給民衆一深刻之刺激、直至五時始散、

寶山通教館會議

寶山縣通俗教育館昨開第五次館務會議、主席陳荷百、記錄張鎬、行禮如儀、甲、報告、各部工作報告、經濟報告、乙、討論、議決六案、重要者爲決定五月份宣傳中心案議決、以撲滅蚊蠅及反抗日兵在山東之殘暴行爲爲宣傳中心、

中大將設暑校

中央大學創設暑期學校一事、業由日前校務會議議決、目的在利用暑假期講學、及補充中小學教員需要之學科、經費則以獨立自給爲原則、已推定王季梁李乃堯沈蔣齋集元龍樓光來湯用彤鄭曉滄七人爲組織暑期學校籌備委員會委員、積極進行一切云、

南通中校長已定

南通中學校長呂冕南課長後、升任行政院高等教育課長、遺缺至今、已由中央大學發表程濟波繼任云、

職教社年會積極籌備

中華職業教育社、定本月十二十三兩日在蘇州開第十屆年會、曾誌本報、連日在蘇組織辦事處、積極籌備、該社副主任楊衛玉君、於昨日蒞蘇、主持一切、各處提到議案、已有十餘件云、

市學聯進行軍事訓練

上海學聯會反日運動委員會軍事準備委員會、昨開第三次會議、主席汪竹一、紀錄徐文駿、行禮如儀、後卽付討論、一、通過告全滬同學書、二、通過軍事委員（附名單）胡越（光華）隴體要陳家俊張豐冑（復旦）伍純武王志聖顧桊生温廣彝陳翔夏天（大夏）朱蔭桐周叄（第一交大）袁詒炎林清池朱宗升陸通海（復旦實中）鍾良芳（滬江）三、通過（十一日）下午四時召集全體委員大會、（現爲時間急促不另發信）請各委員屆時一律出席參加討論、

▲告上海同學書　全滬各同學鈞鑒、日本蔑視我國體出兵山東、不顧人道、慘殺我軍民官吏、雖爲公理所不許、萬國公約所不容、然此過意挑釁之侵略、恐非徒然外交所能勝利、而得進步之壓迫、更非抑制退讓所能之事、此時爲國家存亡外交後盾計、全國國民、不得不赴而圖戰爭之預備、各同學負國學興亡之重責、尤須急切受軍事之訓練、作充足之準備、庶一旦敵國來侵、亦可抽調應付、共衛國難、不致倉皇失敗、業於六日第三次各校代表大會組織反日運動委員會、更由是會產生軍事準備委員會、七日會議、認爲軍事訓練須急切準備、滬埠各校同學、接通告一星期內一一辦理就緒、蓋與日本之衝突既日急、而待學生軍之援助亦彌般也、

贛省厲行義教條例擬定

▲省政府已交審查不日公布施行

贛省教育廳長陳禮江以義務教育、關係異常重要、故特別注意、曾於月前組織省義務教育委員會、積極進行規畫一切、已誌本報、茲聞厲行義務教育條例草案、業經擬定、由教育廳長陳禮江向省務會議提議、決議交付審查、不日卽公布施行、是誠贛省義教前途之好消息、此項條例、共分十三章、計八十條、（一）總綱、（二）義務教育年限及施行程序、（三）辦理機關及人員、（四）學齡及學齡兒童之調查、（五）強迫就學、（六）學區及學務委員、（七）經費、（八）學校之設置、（九）學科及編制、（十）校舍及設備、（十一）取締私塾、（十二）考核及獎罰（十三）附則、

皖校聯會預定教費辦法

▲歡迎大學院特派委員

▲分治本治標兩種

皖省中等學校聯合會、於七日下午二時、在教費管理處開會、討論教育經費事項、議決、一、全體赴教財兩廳催發經費、二、擬定預定教費辦法、三、歡迎大學院所派委員來皖規畫教費、因大學院派劉藻賓來皖、協助教育界、指定教費來源、議決後、全體至教財兩廳、韓教聽長因省黨部開會、着科員何巽陪同全體校長赴財廳、余財廳長委祕書鳳鳴歧代見、經鳳往還轉廳、財廳允于日內再發經費一兩萬元、連全日昨已發之三萬元、共計四萬之譜、各校長認爲不滿、多方辯論、財廳允稍緩二三日、當再籌二三萬元、各校長乃辭出、茲將該會所擬預定教費辦法、（甲）治本辦法、（大學已議決以契稅爲專款、故未列入）一、教育預算全年一百六十九萬四千餘元、分劃專款如左、甲、牲屠三十萬元、乙、牙帖十萬元、丙、田賦一百二十四萬八千元、丁、懷甯、桐城、貴地、青陽、宣城、南陵、休甯、歙縣、蕪湖、當塗、鳳陽、阜陽、合肥、廬江、六安、和縣等十六縣、每縣月解二千五百元、共四萬元、太湖、宿松、潛山、銅陵、祁門、婺源、涇縣、繁昌、舒城、無爲、巢縣、泗縣、含山、滁縣、全椒、亳縣、霍邱、廣德、郎溪等二十縣、每縣月餘二千元、共四萬元、其餘各縣每縣月解一千元、共二萬四千元、丁、蕪湖米捐月解五千元、共六萬元、一、各縣局應按月備齊、於月之十日以前、照數報解、一、報解自

縣教局籌備暑講會

上海縣教育局爲增進本縣鄉村小學教員之教學效能起見、特定於本年暑期內舉辦講習會、昨日下午二時於該局會議廳開籌備會議、列席者傅鳴先施養勇姚惠泉朱壽八楊慰民唐圃腴林蔚文孫廷芳秦槐新等、由施督學主席、秦槐新紀錄、茲探錄議案於下、一、推定潘局長爲主席委員、二、推定學校教育課姚主任爲教務股主任、林教委爲事務主任、三、修正通過講習會簡章、四、修正通過講習會預算、提交局務會議核議、議畢散會、

寰球介紹專門人才

寰球中國學生會介紹部消息云、該會現受本埠某大學之委託、介紹生物學教授一席、以留美回國學生得有生物學博士或碩士學位者爲合格、月薪二百元、又某機關託聘運輸專家一位、亦以歐美回國學生爲合格、月薪二百元以上、又本埠某機關託聘譯電員一位、以熟悉電碼、譯寫迅速者爲合格、月薪二十六元、供給膳宿、有願聘者、可速往該會接洽云、

體育

法大請孫祿堂表現國技

本埠蒲柏路法科大學、昨日下午二時敦請國技專家孫祿堂陳微明等來校表現國技、教職員學生及來賓到者不下二百餘人、頗極一時之盛、首由教務長沈鈞儒致介紹詞、報告孫先生經過歷史、及其在國技上之研究、略謂孫先生爲海內唯一國技專家、值此日兵行兇、國人憤慨之際、本校昨開緊急會議、今日又承孫先生來校表現國技、足以鼓勵諸生愛國云云、次由孫祿堂先生演講、略謂有健全之精神、始有健全之事業、拳術分形意太極八卦三種、實足以強身養性也云云、又次有沈微明演講說明國技之眞意、及其研究之方法、然後由孫祿堂先生等在該校運動場表現、茲將各種拳名及表現人名摘錄於下、一、孫祿堂形意拳太極拳八卦拳二、蔡桂琴五郎拳、三、甯百川梅花路、四、林無我摘要、五、任虎臣通臂拳、六、陳微明葉伯齡對劍、七、葉公子與林先生對劍、尙有四小社員表現太極拳、亦頗有精采、表現畢已五時矣、

大世界游覽儲蓄部存款章程

（甲）活期儲蓄　大洋一元卽可儲存滿一百元期足一個月者贈遊券一張多則類推利息按月七釐每半年復利一次

（乙）零存整取　每月存洋五元（每戶五十元爲限）月贈遊券二張定期三年期滿取本利洋二百十元六年者五百二十六元九年者九百九十二元

（丙）整存零取　▲祇贈游券不計利息　一百元爲一份（每戶以十份爲限）定期一年每份每月贈游券五張多則類推期滿還本二年者月贈游券六張三年者月贈游券七張

（丁）整存整取　▲既贈游券又給利息　存洋一百元月贈游券二張定期一年期滿取本利一百十元二年者一百念四元三年者一百四十元五年者一百八十元

（戊）逐月付息　存洋一百元逐月付息月贈游券一張定期一年每月支息八釐三年者九釐五年者一分

（己）對本對利　存洋一百元定期七年到期取本利洋二百元每月贈游券二張多則類推

（庚）子女嫁娶　存洋二百元定期十五年備將來子女嫁娶之費期滿取本利洋一千元每年贈游券四十張

（辛）長券存款　存洋一千元定期一年年息八釐贈長年遊券一張

●注意　本儲蓄部辦公時間下午二時至十時（電話）中央六〇七一號

本埠新聞

日陸戰隊登陸後遍放步哨
錢司令令我軍嚴守秩序妥爲防範
交涉員向日領嚴重抗議

淞滬警備司令錢慕尹、昨（十日）據駐防閘北所部軍隊急報、日本海軍陸戰隊、已在橫檳橋登陸、遍放步哨、云云、錢司令據報後、除立令該處駐防軍隊、嚴守秩序、妥爲防範、並將日軍登陸數額、詳爲報告外、遂以電話知照金交涉員、迅向駐滬日本總領事提出嚴重抗議、迅予飭令已登陸之日軍、即予撤退、以保國權、

（中國社）駐閘北第六十九師黃參謀、於前（九日）午前十時許、訪問日陸戰隊、說明華軍之移動增駐、意在彈壓共黨與保護外人之生命財產、此層請予十分諒解、又關於僑寓外人之生命財產、當十分絕對負責保護、對此梅崎參謀主張、萬一如有必要、陸戰隊因保護華界日人、或即進出華界、此層亦請諒解、黃參謀再三陳述、謂萬一陸戰隊員、進出華界、即將與華兵衝突、此點務希取消、日陸戰隊方面仍主張前說、

商業界盛傳北京有激變
意艦兩艦急赴天津
銀行家傳張逆下野　所部舉行總退却

本報據航界特訊、北方奉軍激變、昨日滬地有意艦二艘、急往天津、

（大中社）張作霖將下野之說、昨日已遍傳本埠、茲據詳細調查、此項消息、確有實現之可能性、在銀行界方面、亦曾接到北京銀行界私人電訊、謂張確有下野之意、但同時希望國民革命軍能予以容納、則彼將令前線軍隊、撤退至離長辛店二十里外、並聞張如確定下野、即行出關、將關內事務、交楊宇霆張學良兩人主持、但又有一說、則謂張學良或將同行出關、一切善後、交吳俊陞張作相楊宇霆三人辦理、現信北京方面之有力團體、或將有正式表示、

矢田將訪黃部長
昨赴交署詢問

日昨駐滬日本總領事矢田、於上午詣交涉公署、訪金交涉員、當即延見「矢」詢問黃部長是否已經來滬、「金」答確於昨日（九日）午後四時許抵滬、「矢」謂既黃部長到滬、予將立即前往晉謁、遂即告辭、

嚴防奸商

▲未抵制先漲價　（國聞社云）、昨據熱習商情者云、日貨煤炭五三以前松浦煤每噸九兩五錢、現在十兩、二號左賀煤每噸九兩七錢、現在十兩、高尾煤每噸九兩、現在九兩五錢、克勒子每噸十兩零四錢、現在十兩零七錢半、其他各種皆加貴四五錢不等、此外如東洋花標布棉紗五金紙料等貨、各該行華商乘機向日商定購大宗、以待居奇、高價出售、詎料日商反不肯定貨、因日商自待高價時發賣、而華商竟有以現金先付者、上海各界反抗日兵暴行委員會、昨已據人報告擬即嚴密查訪予以極嚴厲之對付、

傳作義抵滬
日內返晉

堅守涿州之傳作義師長、在津與南桂馨商妥破壞奉魯軍後方辦法、今日安抵滬、日內即首途回晉、

商界聯合

▲五商業團體之聯合　上海總商會上海縣商會上寶兩縣閘北商會上海各路商界總聯合會上海特別市商民協會等五商業團體、組織聯合機關一案、業經各方面同意、茲聞五團體代表、已商定於本月十二日下午一時召集談話會、討論進行辦法、

▲商協會通告經濟絕交　上海特別市商民協會、昨通告各分會云、逕啓者、此次日本在魯暴行、凡屬中華國民、無不憤慨、本埠各重要團體、業經組織反抗日本暴行委員會、討論對付辦法、惟對日經濟絕交、已爲全國民衆一致之主張、商民協會爲商民參加革命之集團、對於此項主張、尤有積極提倡之必要、合亟通函各分會、即日分令全體會員、努力奮起、共赴國難、自即日起、不再販賣或購售日本貨品、並斷絕與日本之各項經濟行爲、一面討論切實而有效力之辦法、隨時報告本會、以便提付討論、採納實行、一息尙存此志不懈、瞻念前途、願共努力、是爲至要、

泰興縣長溺職

特派江蘇交涉公署昨對新大明輪慘案電江蘇省政府文云、竊查新大明輪被日輪厚田九撞沉一案、前據鹽城上岡市行政局呈請將鍾天連等三名列入死亡人數檔案內、旋又奉外交部訓令抄發鈞政府原咨仰即併案辦理等因、當以抄件所載水上公安隊報告溺斃人數、與泰興縣長所呈不符、應即復查准確、以便交涉、即經先後令行泰興縣長切實詳查去後、嗣由職署擬具表式一紙、分列死者姓名年齡男女籍貫職業、及每月生利若干令即按照表式迅速查塡、四月十九日專電催辦、幷盼先將死亡確數電復、該縣長任聽文電行催、均未答復、事關重大、乃竟延不查復、殊不可解、理合電陳仰乞鈞政府嚴飭泰興縣長依照職署前發表式、迅速查塡、呈送、切勿再事稽延、以免貽誤、伏祈鑒核、幷請賜復、金問泗叩庚、

四日艦昨晨駛漢
裝去大宗糧食……滬上留數艦示威
抵貨聲中大批劣貨已到
疋頭鐘表千餘件……白糖沙糖萬餘包
濟南外僑昨已有一批抵滬
德人口中之感慨語……日兵之殘酷爲世界所無

航界特訊

四日艦赴長江

日本海軍省所派來上海之驅逐艦竹號樫號黎號及樅號等四艘、至滬後即得安宅發來無綫電、令漢口聽宇川司令調遣該四艦即於昨晨六時離吳淞向漢急行、臨開之時、又在滬裝載大宗食糧罐頭品油等、謂係接濟漢宜一帶日僑者、在上海已令鳥羽伏貝等警備矣、

昨到大批劣貨

抵制劣貨已在進行中、各東洋行急電日本、將前定之貨趕運來中、故昨日已裝到大批劣貨疋頭海味鐘表五金玩具等等、共計有一千九百餘件、又有大宗劣貨白糖沙糖等、昨亦到一萬六七千包、均在虹口起卸、

青島外僑來滬

日本軍在濟橫行不法、用砲轟城、濟南外僑之退入青島者、昨已有一批到上海、係乘日船到上海、計有德僑四人美僑四人英僑二人、又有俄人二名、昨日抵申、據德僑言、日兵之暴酷、爲世界任何野蠻種族所不忍出者、而日軍則悍然不顧行之、青島華人被日兵毆打之事、更不以爲異、膠濟全線商業、已完全停止、而作爲日軍之大本營矣、

學聯會議決暫先上課
各校組學生軍　擴大宣傳運動
葉楚傖報告中央意旨

上海市學生聯合會昨開第四次代表大會、主席團體要、司儀周永年、紀錄程行之、行禮如儀後、首由主席報告開會宗旨、次印度民黨代表演說、由胡越翻譯、略謂今天到此看見中國同胞、是很歡喜的、我們印度在英國壓迫之下、此時感覺十二分痛苦、現在印度民氣、已不比從前、大都激昂慷慨、以後一定可以達到我們的目的、我們看見中國民衆受日本帝國主義者很大的壓迫、心中甚抱不安、中國是世界上最好的地方、英國與日本聯合想來壓迫中國、觀於此次日本在山東暴行、英人並不表示反對、足以證明、現在印度對中國反日運動是很表同情的、等到打到北京以後、我們印度人就要來表示歡喜、現在中國民衆、所處地位、是很難的、應一致聯合反對英日帝國主義者、我們雖然是英國的奴隸、但國民黨時時想法反對英國、我們早已要想幫中國忙、無如沒有實力、現在已有相當準備了、中國孫中山伍朝樞兩先生、與印度甚表同情、在此時我們應聯合起來打倒帝國主義者、日本人表面是很親善的、其實他做的事、是很毒辣的、希望奮鬥下去、將來中國與印度、一定有好結果、次陳公博演說、次葉楚傖報告、諸位青年、此次濟南事變、中央尙沒有通知貴會、今天乘開大會時報告一下、我們要明白中央態度、要先曉得革命軍北伐的使命、第一步是要打到北京、第二步才是打倒帝國主義者、我們的目的、在外而不在內、日本早已明白了、從前恃北方軍閥之抵抗、日本無所舉動、此次孫張失敗、日本見情勢不佳、所以除去了他的親善假面具、毅然出兵山東、我們現在要忍人所不能忍、現在的忍、可以博得將來的成功、此是中央應付的第一點、我們要避免一切可以爲人藉口的事、是第二點、中央派兄弟來此報告、以十二分的誠意請諸位青年容納、次討論議案（甲）關於軍事方面一、各校盡量組織學生軍、議決通過、二、請有軍事智識者赴各國演講、議決通過、三、一星期後召集全滬學生軍作廣大之游行、議決通過、四、愛國提議女同志組織救護隊、議決通過、乙、關於宣傳方面、一、在租界方面演講、由會函租界華董轉商工部局當局准同學在租界演講、同時由本會會同市黨部派員往工部局接洽、議決通過、二、組織外埠宣傳隊、議決通過、三、向交通部及滬甯路局接洽免票、議決通過、四、抵制日貨提倡國貨、議決通過、丙、關於募捐方面、一、募捐充北伐經費、議決通過、辦法（一）照前次募捐辦法辦理、（二）在停課期內教職員不做工作者、扣薪一月、充北伐費、（三）在租界募捐同時宣傳、（四）各校反日會酌量捐助本會反日會經費、丁、是否繼續停課工作案、議決停課、但在停課時間應辦工作未充分完善前、各校得暫時上課、一俟籌備就緒、當即通告、戊、組織募捐委員會、議決通過、以五校組織之、當選者交大、勞大、東吳法科、愛國、神文五校、己、聘程行之爲祕書案、議決交反日運動委員會決定、庚、臨時動議、一、光華提議請本會函請各報館在此時局緊急之時、暫將快活林自由談副刊停止、多登反日宣傳文件、議決通過、二、光華提議本校現開除學生二人、應函各大學不准其轉學、議決通過、三、通知郵政檢查員注意反宣傳品、議決通過、議畢已六時半、遂散會、

學界憤激

▲復旦大學　該校學生對日外交後援會二次通電云、此次日本出兵山東、破壞公法、侵我領土、迭經我政府抗議、日兵不顧、再接再厲、獸性衝動、橫暴行兇、砲轟濟南、強佔青島、屠殺同胞、慘無人道、開歷來外交之空前兇劇、遺世界文明史上之污點、惡耗傳來、羣情激昂、達於沸點、誓爲政府後盾、雪此恥辱、恨倭奴野心尤熾、三次出兵、遣艦來華、欲實現其侵略陰謀、望我同胞急起團結、共同奮鬥、一致對日、甯爲玉碎、不爲瓦全、披髮纓冠、義不反顧、特此通電、又該大學學生軍及實中童子軍約四百餘人、實行全校皆兵、該軍並趕辦制服、業於今日登報徵求投標、又聞該校業於昨日組織經濟絕交分會及募捐委員會云、

▲交通大學　前晚開全體大會、討論以後進行方針、咸以爲目前時勢更形緊張、日兵暴行愈益慘酷、萬難坐視不顧、當場議決繼續停課三天、以作反日工作、惟宣傳時期已過、此後工作當注重對日經濟絕交及學生軍方面、議決組織糾察隊實行調查抵制日貨進出、復於大會中產出委員六人、加入反日運動委員會中、以增辦事效率、昨日因種種籌備未妥、下午全體分發各處演講宣傳、再該校教職員及校工亦已組織反日會云、

▲滬江大學　自開濟南日兵暴行之後、於七八九三日變更課程、舉行公民研究及救國活動、本日已照常上課、但教職員學生均異常憤怒、一致籌策對付持久辦法、正在撰述濟案經過、編印英文小冊、預備分送友邦、求世界各國作公正之評判、一面實行軍事訓練、並於每晨延長朝會、舉行公民演講、又籌備國貨展覽會、積極提倡國貨、抵制劣貨、劉校長又將設建議箱廣徵教職員同學對於日本暴行之對付方法、開每星期日該校同學、更將舉行國體研究籌備組、

▲法政大學　頃上國民政府佳電文曰、五三濟南慘案日人侮辱我國達於極點、伏望我政府嚴重交涉、除令日兵迅速退出山東保留賠償道歉等要求外、並一面公佈世界訴之國際法庭、求正義人道上之裁判、一面請蔣總司令仍速督兵北伐、勿墮奸人計中、是爲萬幸、臨電不勝迫切之至、上海法政大學政治學會叩佳、

▲東吳法學院　昨日除致函各西報請主張公論外、另由宣傳科撰述長篇宣言、分致歐美各國人士及旅滬歐美僑民、詳述此次日兵在濟暴行之眞相、請予我國以同情之援助、

▲中央商學院　昨日繼續上課、午後一時反日運動委員會開第四次會議、議決復課後之工作、一、撰英日文之文件、作國際的宣傳、二、調查日商日貨在華之情形、三、自五月三日以後教職員同學校役皆不許購買日貨、違則處罰、四、呈請國府明令禁止買賣日貨、違則處罰、五、自實行軍事訓練後、全校無論男女一概須穿着中國布製之制服、以示精神、

▲持志大學　昨日開學生會執行委員會特別會議、當時通過組織學生軍、當時推出籌備委員九人、並指定該會體育部部長楊雋君負責召集辦理、不日即可組織成軍、

▲羣治大學　（上略）同胞們、有錢出錢、無錢出力、大家跑到前線去、受了黨的領導、一致向日人加以攻擊、別懼怕他們日人武器的精利、我們的熱血足以消滅日人的武器而有餘力、別懼怕日人的狡猾、我們的勇氣也可以揭走日人內心的奸計、啊、五三日、五九日、與其看了這二個日子而氣死、不如大家拚命的與日人在沙場戰死的來得榮譽、甯作斷頭鬼、不作亡國奴、同胞、努力、前進、奮鬥、羣治大學反日運動委員會、

▲藝術大學　該大學學生會爲反對日本殘殺濟南民衆事、九日下午二時開全體大會、推舉程雪爲臨時主席、討論反日問題、議決、一、全體同學十日起罷課、二、組織反日特別委員會、三、發表反日宣言傳單標語及組織宣傳隊出外宣傳、四、通過及派代表慰問同文書院罷課學生及援助、五、由特委會派交涉員向本埠各學校聯絡做積極擴大運動、六、發宣言喚起民衆自動恢復民衆運動及反對一切與日帝國主義妥協政策、

▲遠東大學　昨日該校宣傳隊有二十餘組之多、分赴滬軍營高昌廟斜徐路麗園路打浦橋黑橋等處宣傳、並分佈傳單及標語等、聽衆多至六百餘人、

▲總商會夜校同學會　前昨兩日迭開反日執委會議、決組軍事訓練組反日宣傳隊及校內募捐隊等、

▲華東中學　學生會召集反日運動大會、並組織宣講隊、盡力向民衆暴露日兵在魯之陰謀、隊員凡六十人、宣傳區域幾遍閘北、

▲蒼梧留滬學會　日本帝國主義違背國際公法、出兵山東、侵越我國主權、已堪痛恨、近更在濟南大施屠殺、侮辱我外交部長、戕害我交涉官員、傷亡枕藉、滅絕人道、毀棄公理、莫此爲甚、若不急圖反抗、國亡無日矣、務希全國同胞一致奮鬥、預備與日本宣戰、敝會同人願犧牲一切、以赴國難、臨電不勝迫切待命之至、蒼梧留滬學會齊叩、

首創第一

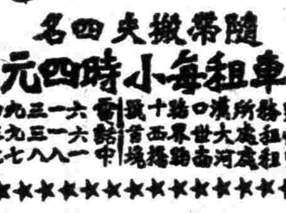

隨帶搬夫四名
車租每小時四元
事務所漢口路十號　電話中一六三一九四
出租處大世界西首　六一三九三
出租處河南路勞合路　一八八七七

上海搬場公司

▲富陽旅滬學會　發出告民衆書、略云、親愛的民衆們、日本帝國主義者的兵艦已開進我們的長江來了、快快起來用我們的鐵和血、來和他們爭一個最後的死活、

▲法科大學　蒲柏路上海法科大學昨日照常上課、反日運動委員於上午九時在校長室召集第二次會議、到委員二十一人、由沈教務長衛山主席、黃振東紀錄、討論進行事宜、當即議決要案多項、略誌於下、一、建議國民政府聯絡日本在野黨及民衆案、議決通過、提交學聯會公決、二、本會應設辦事處案、議決附設教授休息室內、三、本會因工作緊張應增加委員案、議決增加委員七人、計宣傳部二人、總務部二人、另設調查部三人、均由大會選出、四、軍事訓練服裝布樣委議決用灰色自由布、帽子用圓式、色與服裝同、帽徽由「法」「法科」二字、領章用「法」「科」二字分二邊裝訂、五、在反日運動未停止以前、教職員及學生仍須一律臂纏黑紗案、議決通過、六、反日運動委員會各委員均須作論文以便彙登專號、議決通過等項、下午三時宣傳部委員開第三次會議、主席趙韶逸先生、紀錄張文伯、主席報告後、繼以討論、當即議決、一、本部設庶務編輯撰擬記錄謄寫五股、主任由趙先生担任、二、從速出刊「反日運動專刊」、三、仍製小傳單散發、四、將停課三日來概況編成簡單記錄、五、每星期日添聘名人演講反日運動諸項、閒散會時已六時許、又該校於昨日上下午仍派多人出外分發傳單云、又該校昨發通電一則、詳述學校增設軍事訓練之必要、與該校設置之辦法、辭長從略、

工界宣傳

▲工界對日外交後援會　第三次執行委員會、到執行委員十六人、公推陸京士主席、趙作霖紀錄、行禮如儀、（一）各部工作報告、（二）提案、（一）派代表見中央何葉指導委員、接洽反日工作、（議決）推定林培根高元城二同志前往、（二）總務部提議請調查部陶然兼任文書（議決）通過、（三）電致武漢李程白三總指揮從速北伐、（議決）通過、（四）執行委員二次不到者致函質問、三次不到者、交代表大會懲戒法、（議決）執行委員（五）討論抵制日貨辦法、（議決）自五月九日起商界抵制進貨、如有私自添進店員須負責、會報告、報告人予以特別獎勵、並永遠保障、此事派林培根謝堯坤二同志與各路商界聯合會店員總聯合會接洽妥當後、由工商二方通告實行、再由宣傳部印宣傳品告店員書等擴大此次抵制宣傳、（六）金銀工會一分會提議案、議決交代表大會討論、（七）凡工界一切反日會、須一律加入本會、集中力量、（議決）通過、由組織部辦理、（八）郵務職工會提議消取合作社、（議決）保留、散會、

上海工界對日外交後援會工作緊張、宣傳部已擬定宣傳隊組織法、及通告各工會限三日內組織完善、到會登記、以便即速出發宣傳、並製印大批標語、又本會派交際員與學生聯合會要求再停課一星期、擴大宣傳、往樂甚爲圓滿、

▲海員工會　日來義師北伐、迭克兗濟、直抵幽燕、指日可期、乃大功告成之候、日奴竟逞野心、假護日僑爲名、肆其侵略、阻我義師、焚我官署、屠我軍民、害我官吏、不特二十世紀文明時代無此行爲、亦上古時生番野蠻人之不若、慘耗傳來、凡有血氣之倫、莫不髮指、而日人之慘無人道、仍續演不已、則全國民衆亦將殃及、長此以往、我國民族尙有噍類、在此危急存亡之時、凡我國民應抱匹夫有責之義、各宜執戈以起、同作政府外交後盾、敝分會同人等鑒於日奴之橫行不止、例如二十一條約、廈門案、大明案、萬山丸、南洋丸、南京案等、以及前次出兵東三省、助紂爲虐、綜其罪惡、罄竹難書、海員等聞前方之慘痛、憤不顧身、願率三十萬海員健兒、靜候政府最後之解決、誓爲疆場效命之先鋒、在此一髮千鈞之際、先作消極抵制、誓不買用日貨、經濟絕交作永遠之堅持、一洗五分鐘之誚、願全國父老兄弟姊妹、同起披髮以救國難、互相訓誡、同聲抵制、不打倒日帝國主義不止、臨電憤激、不勝迫切、待命之至、中華海員工業聯合總會上海分會叩灰、

其他方面

▲拒毒會　中華國民拒毒會以日兵在濟南實行有計畫的暴行、復利用反宣傳外人誤會、特由該會編譯部將五月三日日兵慘殺我國外交官員及掃射國民革命軍事實、譯成西文、分別寄達、（一）國外拒毒機關、（二）國外拒毒同志、（三）國際聯盟鴉片顧問會、（四）各國著名報紙及雜誌、（五）各國政府機關、（六）各國宗教團體、（七）各國社會事業團體、（八）各國重要大學及圖書館、（九）各國商會工會農會學生會、（十）各國學術團體、共計數千份、郵遞英美法德意瑞士各國、另函我國駐外公使及領事、我國留學生會各國華僑商會及其他華人公團、努力宣傳、

▲華僑聯合會　『國民政府鈞鑒、日本無故出兵佔據山東、殘殺革命民衆、阻止北伐、侵犯我國主權、破壞國際公法、華僑莫不悲憤、惟海外華僑、對於祖國北伐軍餉、源源接濟、今國難旣至、本會當再通電海外華僑各團體、加緊輸財救國、爲政府後盾、乞轉蔣總司令、本革命精神、務懇督率前方將士勇往直前、盡力抵抗、早日完成北伐、以救危亡、上海華僑聯合會叩蒸、

▲戰士慰勞會　昨派代表、持公函晤日領事淸水、要求日本撤兵、並懲辦此次在濟暴行之兵士、以符兩國親善之本旨、淸水氏答當轉達本國政府、茲覓其原函如下、逕啓者、此次貴國軍隊、在濟南因誤會而發生慘劇、我全國人民、莫不痛惜、敝會係婦女界之代表、昨日特開緊急會議、僉以爲貴國軍隊此次軌外行動、殊有傷兩國親善之意、茲特推舉敝會代表朱劍霞甘劉玉蝶女士等前往與貴領事面陳一切、並請貴領事奉電陳貴政府、即速撤退在濟南之貴國軍隊、及懲辦肇事之兵士、以維持貴國之名譽、是所至盼、

▲少年宣講團　昨晚七時在上海通俗演講場開國恥宣講會、范叔寒主席、首由全體起立靜默三分鐘、以悼濟南慘案、次唱國恥歌、後由沈濟川汪龍超趙叔和相繼演講『五九國恥史』『濟南慘案』『濟南日人之商業』等題、場內由鄭鎮昌董國耀顧啓三李元龍君招待、分贈國恥歌曲等、九時散會、

▲徽甯同鄉會　日帝國主義者、蔑視國際公法、出兵山東、阻撓吾北伐大軍、侵犯吾獨立主權、又復慘殺軍民、戕害官吏、暴橫殘戾、天人共憤、且近又砲轟歷城、大肆攻擊、居心叵測、殊堪痛恨、此而可忍、孰不可忍、務望全國同胞、速起奮鬥、早作準備、並請國民政府、嚴重交涉、限令撤兵、否

則破壞東亞和平、其咎當由日人尸之、敵會同人、聞耗悲憤填膺、願出死力為政府後盾、謹此宣言、惟希公鑒、

▲十八團　昨發通告云、逕啓者、時局危急、外侮日侵、本會為救國而成立、則團員當亦不忍國權之為賊所奪、國體之為賊所辱、更不忍國人之為賊所殺、凡有血心者莫不痛心疾首也、茲定於五月十二日星期六晚七時至九時在本會舉行全體大會、討論一切、希望熱心之同志屆時撥冗到會、不勝盼禱之至、

▲兵工廠全體工友　全國同胞公鑒、日軍閧肆虐出兵山東、戕賊我官吏、戮辱我士兵、侵我主權、侮我國體、蔑視國際公法、滅絕正義人道、噩耗驚傳、羣情激昂、莫不義憤填膺、願為國死、深望中央政府及各軍事當局一致努力、禦侮救亡、工人等誓為後盾、臨電不勝迫切悲憤之至、上海兵工廠全體工友叩佳、

▲海總訓部　海軍第一艦隊陳季良司令第二艦隊陳厚甫司令練習艦隊陳道培司令魚雷艦隊曾省三司令並轉各艦艦長及武裝同志公鑒、日本違背國際公法、出兵山東、置我國抗議於不顧、並敢於五月三日乘我軍攻克濟南之後、砲擊我國官署、慘殺外交官吏、及無辜軍民千餘人、野蠻獸行、滅絕人道、是可忍孰不可忍、值此軍事猛晉之時、出此非常事變、破壞革命前途、莫茲為甚、除通電表示外、深望我海軍武裝同志、堅忍卓絕、戮力同心、完成革命大業、以為外交後盾、庶幾公理昭彰、強權屈服、滌寧奇恥、義無反顧、謹此通電、惟希公鑒、海軍總司令部政治訓練部叩佳印

錢大鈞宴四領事

商榷濟案

今日（十一日）正午十二時半、本埠警備司令錢大鈞、特假靜安寺路大華飯店、招待英美法日四國領事、聞對於濟南事件、有所商榷、四國領事、皆已接到錢氏正式之請柬矣、

錢軍長

昨宴檢閱委員

昨日正午錢軍長在司令部內大禮堂宴請軍事委員會派來檢閱委員李鐸主任及何培基文煒陳鼎康李清濤各委員等、部中各處長各祕書及各師團長以上均列席陪宴、席間錢軍長起立演說、略謂三十二軍係收集楊劉及熊克武張民達葉劍英各部隊而成、駐粵贛以清黨工作轉戰數十次、官兵死亡不少、用是無積極之補充及充分之訓練、迨由閩浙取道來蘇、奉命警備淞滬、怱促中未能集中、即分駐三警備區域防守、此次承各委員檢閱敝軍、祇能就在滬一小份部隊檢閱、倘有訓練未周之處、請加以指導、以便有所整頓等語、當由李主任委員答謝、略稱委員等此來本擬檢閱貴軍全部、到此方知事實上種種困難、但錢軍長素富軍事學識、官佐等又久經戰陣、舉一即可知其大概、成績定斐然可觀、毋容謙遜云云

市政零訊

▲核減糞車捐　東南區清潔所認商凌鈺鑫、呈市政府請求豁免糞車捐、市政府令工用財政兩局議復、頃由工財兩局會復、擬變通定章、核減該項車捐三分之一、以示體卹、業經市政府照准、

▲修正警務教練所章程　公安局呈請市政府、修正警務教練所章程、業由法令審查委員會通過、令發該局公布施行、

▲撤銷禁烟附征執照稅　財政局呈市政府、請撤銷禁烟案內附征四成執照稅、業經市政府立予取銷、以免詬病、並函知江蘇禁烟總局停止帶征、

▲編訂門牌樹立廣告牌　市公用局對於門牌換釘工作、現正積極進行、中華已換釘就緒、又在光復路開始編釘、並在斜橋及市政府路樹立廣告牌兩方、在斜橋者揭示商店廣告、在市政府者揭示標語、

司令部政訓部二次會議

警備司令部政訓部昨日上午九時三十分鐘於該局會客室舉行第二次部務會議、自賈伯濤主任以次職員均出席、主席賈伯濤、紀錄程太阿、主席恭讀總理遺囑後、全體靜默三分鐘哀悼在濟南為日兵慘殺諸烈士、旋由主席致開會詞、略謂第二次部務會議原擬星期二舉行、嗣以與五九紀念日時間衝突、故改至今日、在過去的一週中本部工作極為忙碌、現即由各科報告一週來之工作概況、首由宣傳科許也夫報告、繼社會科楊奇報告畢、彙集各項提案開始討論、較重要者、一、宣傳科補充科員、二、彙集四月份工作概況、三、統計各種調查表、四、宣傳品收發報告、五、辦公廳置簽到簿、六、刊物定期出版、七、審編辦事細則、八、工作宜迅速、九、計劃貴實施、十、設血路刊社、十一、對於上海各出版物有徵集之必要、尤應切實地密查反動刊物、十二、盡量發表本部新聞於新聞紙、餘尚有數十項從略、十一時半散會、

司令部嚴肅軍紀

▲禁止冒名擾商

淞滬警備司令部訓令政訓部處主任賈伯濤云、為令遵事、案據閘北虹寶兩路商界聯合會呈稱、竊敝會會員商店龍華號等聯名函稱、四月十七號上午十時三十分、有自稱三十二軍手槍隊之宗金山、率領多人、取去新新居租摺一扣、並將開設五九社皮鞋店主周志欽由屋內拖出、聲稱赴司令部嚴辦等語、旋赴五區公安局所屬之義品里派出所、所經警官訊悉租屋糾葛、非警界職權、囑向地方法院起訴云云、而宗金山強迫該店閉門、似此軍人、擅與外事、實屬于公共秩序頗多妨礙、為聯名函請貴會轉呈軍警當軸、切實徹究、俾明眞相、而維閭閻等情到會、據此、派員調查本日擾事情形、係由五九社餘屋轉租與新新居、開設失肉店、因該五九社店主擬將該屋收回自用、於上年八月間回覆、新新延不遷讓、一再交涉無效、曾經呈報公安局、迭有自稱軍人之宗金山、擅拘五九社店主、並取去租摺一扣屬實云云、查冒稱軍人、擅與外事、有干法紀、為據情轉呈、伏乞司令鑑核、俯賜激究、以維商業、而安閭閻、實為德便等情、據此、查宗金山膽敢冒充本部官長、實屬目無法紀、若從嚴懲辦、何以儆戒、而肅軍紀、除分令外、合行令該主任即便遵照、轉飭所屬一體嚴緝、務獲解辦、切切此令五月七日錢司令大鈞、

殷鑒！殷鑒！！

國人每遇外侮、其唯一抵抗方法、厥為不與對方商業上之往來、此種抵制之事、行之澈底、收效必鉅、今日兵又在濟南殘殺官員兵民以數千計、抵制日貨聲浪、遂復勃發、適顧去年國軍克滬後、甯案發生、本埠商界亦有抵制劣貨之議、當時取締奸商、檢查劣貨、頗為嚴厲、而慎和糖行、適於此際向日商鈴木洋行訂立成單、定購遠期大宗洋糖、其交貨地點、一在爪哇、一在滬埠、迨至四月間、該糖行又向要求退貨、彼此信函交涉、未及解決、而鈴木洋行已經停止營業、且貨亦未到、遂致拖延未了、該洋行清理者、近延日籍律師向臨時法院對慎和提起違背契約損害賠償之訴、慎和亦延陳忠蔭袁瀵雲等律師依法辯訴、昨日午後、由高君湘推事開庭審理、日副領事清水氏亦出庭觀審、因須再傳人證、故即展期云、

慰勞會各部科主任就職

▲借定會所　▲議決三案

上海各界慰勞北伐將士大會成立業已多日、惟因辦公地址未曾確定、致各部科主任尚有未曾到會辦公者、現該會已借得愛而近路念七號華東中學內紗業公所為會所、昨日（十日）下午二時由常務委員召集各部科主任就職、並開聯席會議、計到總務部主任軍委會政訓處代表馮有眞、文書科主任縣政府代表王學、會計科主任市財政局代表王度、庶務科主任各路商聯總會代表許雲輝、調查統計科主任海軍政訓部代表葉養民、保管科副主任市公安局代表余素樵、（一上總務部）、交際部主任市府代表金國珍、副主任市學聯代表王志聖、交際科主任市商民協會代表王福山、招待科主任中國婦女協會代表談社英、交通科副主任兩路特別黨部代表倪志展、（以上交際部）宣傳部主任市黨部代表陳德徵（劉仙丹代）、藝術科主任兵工廠政訓處代表劉宇、編緝科主任三十三軍政訓部代表錢潮、演講科主任市黨部民訓委員會代表劉梅庵、遊藝科主任市學聯代表王志聖（程義坤代）、公推馮有眞主席、王學紀錄、行禮如儀、首由主席報告、略謂本會外部工作已有相當成績、各委員會均已成立、開始工作、大約一月之內即可告一段落、惟內部因地址問題未曾解決、故各部科主任多未到會工作、以致各事未能盡量發展、現在前敵軍事節節勝利、而山東又有日本出兵事件發生、引起國際交涉、慰勞將士、實屬刻不容緩、同時會址業已找到、故特通告諸君正式就職、以後希每日到會辦公、積極進行云云、次各主任演說、大致均謂慰勞會之重要及希望各代表每日到部努力工作云云、復次討論、當議決各案如下、（甲）各團體代表以後每日均須到部辦公、不得曠棄職守、（乙）其未到會各代表由總務部負責通知、即日到會工作、（丙）各部工作應由各部主任會同所屬各科主任開部務會議討論進行方法、旋即攝影散會、

招商甬輪漲價

招商局之甯波班輪新江天號、往來滬甬、其頭等票（即大餐間）向來祇定單蹈七元、往來十元、今因生活增加、各項開支日大、故決計加價、已議定單蹈加至十元、回往漲至十五元、現擬呈請趙總辦核准後、即行實施、

三十二軍經理設計委員會

▲昨開第三次會議

三十二軍經理設計委員會、昨日召集第三次會議、到汪奇柏、錢雲卿、朱華亭、盧一仁、袁運秉、周立生、張鎮邦、楊瑞波、夏伯屏、劉信、徐昭慶、韋以成、賀珍、李淦等、汪奇柏主席、吳悠風紀錄、（一）恭讀遺囑、（二）議決事項、（甲）主席報告、（一）宣布組織及事務、議決通過、（乙）討論、（一）徐委員擬定服務細則、議決通過、呈請軍長命令公布之、（二）主席提議、本會部務委員制、改為委員長、既由軍長選定任命科長擬由各委員執舉、議決當即推定韋以成為總務科長、錢雲卿為審計科長、夏伯屏為調查科長、（三）主席提議各科員由科長派定之、議決當即分別派定各科員、總務科五人、審計科四人、調查科六人、（四）主席提議、本日未到席者、即須通知各部長官限期來會、分配任務、如有職務不能離開本職者、請另委派、（五）夏委員伯屏提議、擬請各部分送各項表冊案、議決函請參謀處通知各部隊造報表冊增加一份、（六）主席提議、本會組織條例第四條軍部應加派參謀一員、議決請軍長委派、（七）錢委員提議分發意見書案、議決由總務科辦理、（八）徐委員提議規定開會日期、議決會員全體開會、照組織條例第五條每兩星期一次、會期臨時通知、（丙）附議事項、（一）軍長命令本會派員點驗第三師十一十二團現有士兵、決定由調查科派員前往、議畢散會、

甬同鄉募慰勞費

旅滬甬同鄉會為慰勞北伐將士事、昨晚六時由委員長虞洽卿在該會聚餐室宴請同鄉、籌募經費、主席報告籌募北伐將士慰勞經費後、由到會同鄉踴躍認募、當場募集五千餘元、聞該會尚須印發捐冊、以分發到會各熱心同鄉、以期多多益善、

收受中央輔幣券

財部知照

總商會昨接財部駐滬籌備處來函云、逕啓者、茲奉部座令開、案准國民革命軍總司令部咨開、查中央銀行各處分行、尚未籌設、而江北等處券幣又是缺乏、不敷周轉、致軍餉多用現洋、運輸極感困難、故用中央銀行小洋輔幣、以維金融、而利餉糈、茲為鞏固信用起見、特設十足準備兌換機關、定名為中央銀行輔幣臨時兌換所、主任一缺、由經理處長劉紀文兼任、除委任函知外、相應檢同兌換所章程、咨請貴部長查照、希煩通飭各徵收機關一體遵照、所有中央銀行輔幣、如商民將其繳納捐稅、應即一律收受、勿予推却、以資周轉、幸祈照辦為荷等因、准此、除咨復並令行金融監理局知照及分令外、合行抄發該項兌換所章程一份、令仰該處遵照等因、奉此、除分函外、相應抄同該項兌換所章程函送貴會查照、此致上海總商會、財政部駐滬籌事處啓、

紅會救護隊到京

本埠紅十字會總辦事處出發遠行救護隊、已誌前報、茲悉該隊赴滬甯路夜車於九日上午九時抵達新都、軍醫處郝處長率衆歡迎、該隊兩隊長率衆在都候浦口車開、即行出發前線、總隊長王培元醫博士接洽一切後、趁滬甯夜車、於昨日上午九時回滬、

特區勸募庫券

▲成績優異

上海商界勸募二五庫券協會特區辦事處、昨由督察委員張賢芳偕同隊員魏定良陳林生等至公館馬路進行勸募、法租界商聯會李維良錢厚仁兩委員特陪同出發、以故成績優良、如興聖街之金源茂號獨認二百元、裕泰豐聚源祥鴻泰錩與申泰等號亦各認百餘元、又督察委員邱嘉樑昨偕隊員陳正仁邱竹蟾等會同四川路商聯會蔣賢和在四川路勸募、如升泰木號獨認二百元、聲新號一百六十元、李星泉及天潼路之廣生利各一百五十元、餘如四川路之彭桂記金泳記唐元亨等亦各認百餘元、綜計昨日總數約達二萬之譜、

市民注意　無線電台之播音

市學聯會已與新新公司無線電台主任鄺贊君接洽妥當、自十日起、每晚九時假該台發音機宣傳、中文演講、暫由反日運動宣傳委員担任、西文已聘請胡適之張歆海徐志摩石歆諸先生担任、

濟生會急賑浦東災民

浦東老白渡附近日前大火延燒五六百戶、其中以苦力實居多數、昨聞本埠甯波路中國濟生會特請盧槐庭陸書成諸君偕同賑友數人、於八日起攜帶賑票前赴災地按戶調查、分別等差、發給賑票、查畢、於十一日就地發放、共災戶五百四十餘戶、計洋二千餘元、

磋商建築養老院

▲市政府與華僑會

上海特別市市政府昨函華僑聯合會云、逕啓者、胡文虎請撥地建築養老院一案、當經函復、茲奉總司令部批仍仰代覓地畝、並為擬具辦法等因、准查胡華僑前呈祗云捐資建院、至應如何規劃、未據聲敍、究竟該華僑擬捐資若干、是否僅由本府代覓相當地畝由其自行計劃、抑由本府代為計劃照興、想貴會對於此事或有所悉、幸乞貴會派一負責人員來府與第三科接洽一切、並希見復為荷、華僑聯合會當即復函云、逕復者、昨奉貴秘書函開、（見上文）到會、查此事前經胡文虎來函付託、僅言須請政府撥給公地三十畝建築養老院、並未將規畫情形聲敍、至該華僑擬捐資若干、是否由貴市政府代覓相當地畝由其自行計劃、抑由貴市政府代為計劃興辦一節、尚未盡悉、聞該華僑將次來滬、屆時敝會與其商定、再行派員前往貴市政府接洽可也、

油漆工催履行條件

上海市油漆業內作工會第一分會、同賓方聯梓堂公所及上海嫁妝木器公會簽訂勞資條件十七條、旋因改約問題發生、經該會迭經先後呈控稱京滬各官廳、近悉該會接奉上海工統會更正之訓令、各代表於前日齊集會所、開會討論、公推錢春生等六人為代表、攜函向資方催促照約履行條件、當經該公所董事林稚周面允至本月十二日（即陰歷三月念三）正式答復、

賭徒送命

▲去看流氓　▲恰遇開槍

甯波人王兆豐、年卅五歲、住武昌路同仁里七百六十二號、性喜賭博、前晚十一時許、王至同路四百七十六號半流氓馬夫阿梅家、其時適有流氓十數人在該屋內向阿梅勒索款項、阿梅堅不允許、距有一流氓摸出手槍、開放一響、彈中王之頭部受傷倒地、該流氓見已肇禍、即行逃逸、馬夫阿梅等亦皆奪門逃去、嗣由捕將王車送同仁醫院療治無效、旋即身死、尸送斐倫路驗尸所、昨午稟請臨時法院委派葛推事蒞所驗明、升座公位、據中西探投案稟明前情、並稱本案兇犯正設法偵緝、繼由尸妻王顧氏供、死者係我丈夫、業魚販、喜吃鴉片烟、愛賭花會、被人槍死之事、我不知悉、要求伸雪、葛推事核供、諭曰、驗明已死王兆豐委係被人開槍擊傷身死、除着尸妻具結領尸棺葬外、並飭捕房嚴緝兇犯到案訊辦、

嚇詐寡婦

▲接洽人與匪同謀

住長沙路二百二十號寡婦程氏、於三月十九號起至本月間止、陸續接到恐嚇信十八封、意圖索詐洋一萬元、經氏遣其用人金茂林前往接洽、一面報告新閘捕房、派探密查、嗣悉金茂林與匪徒同謀、遂於前日派探將金拘獲、嗣續獲同黨湖州人張永豐一名帶入捕房、昨晨解送臨時法院、經鄭文楷推事訊供、諭兩被告押候敵期查明再訊、

中孚劫案獲三盜

▲尚犯擄人勒贖

盜匪蘇州人陳壽福無錫人榮仲良上海人阿老三、於本年二月念五號糾黨持械夥劫北四川路中孚銀行虹口分行銀洋一千一百七十三元逃逸一案、業經總巡捕房包探甯桂椿於前日拘入回捕房、昨晨解送臨時法院第一法庭、據甯探投禀明情形、繼由中孚銀行出納科主任張大良投案證稱、第一被告曾在我行為茶房、於去年八月間停歇、第二被告不認識、第三被告於搶劫時執有手槍云云、梁庭長核供、諭本案改期訊理、三被告還押、惟查得該三人尚犯有擄人勒贖重案、中西探刻正在調查中、

穿過馬路要當心

▲小漆匠與老苦力　▲汽車碾斃都白死

前日下午二時四十分、英人拿買利士駕駛七千七百十七號汽車、在南京路行駛、適十二歲浦東男孩曹林根奔過馬路、致被該汽車撞倒碾傷、由捕送德和醫院、醫治無效身死、尸送虹口驗尸所、昨晨十一時稟請臨時法院委派葛推事蒞所驗明、升坐公位、向拿氏訊據供稱、當時車行甚緩、死孩由路旁奔出、致一時不及避讓、將其撞傷等詞、繼由尸母曹張氏投稱、死孩係學漆匠、歲月得薪洋八元、供給我之生活、只此一子、今遭撞死、要求撫恤、葛君得供、諭曰、驗明死孩曹林根、委係被汽車撞傷身死、着尸具結領尸埋葬、並飭開車人酌撫恤、

汽車夫王祥根、前日午後一時半、駕駛九千八百五十五號裝貨汽車、在北京路由東向西將駛至福建路口、忽有形似苦力、年約五旬之某甲、由路之北面穿過馬路、致被該車撞倒傷、由捕查見抄錄汽車號碼、並將傷者車送德和醫院、醫治無效身死、尸體由捕房舁送驗尸所、昨晨十一時稟請臨時法院委派葛推事蒞所驗明、升座公位、向王祥根訊據供稱、當時我揑喇叭、死者不顧、竟穿過馬路、我一時不能停車、將其撞傷、又據包探劉紹奎投稱、死者之家屬無從查知、葛君諭曰、驗明已死無名男尸、委係生前被汽車撞傷身死、查無尸屬、着地保具結領尸棺殮、候其家屬認領、

學徒要喫好小菜

▲拳頭爽快　▲金錢晦氣

楊樹浦匯山路九號洋棧所雇飯司江北人陳阿三、於陰歷二月三十日午後六時、被該棧學徒粵人吳耀光劉汝琛以菜蔬烹飪不佳、將其兇毆受傷、遂延戴繼恩律師在臨時法院以刑事指控吳劉藉端毆打、昨晨傳訊、原告戴律師陳明案情、將傷單呈察、並據原告陳阿三投案訴稱、在醫院約有一月之久、用去醫藥費六十四元、質之被告等否認毆打、而原告之證人顧少雲李榮杉繼投案證明兩被告毆打原告情形、鄭推事檢供、判決吳耀光劉汝琛各處拘役七天、宣告緩刑一年、並着共同給償原告醫藥費六十四元、

讀書運動今日舉行

▲地點在世界書局

上海中原書局江東書局時還書局、鴻寶齋、會文堂、新文化、啓新書局、廣益書局、霞亞書局、世界書局協辦之讀書運動、籌備多日、業已就緒、昨據世界書局負責者見告、此次佈置一切、然費經營、十大書局出版各書、共有一萬餘種、不論何書、一律公開陳列、任何圖書館、無此偉大、各書售價、一律別低、並備彩物卅六種、贈送購書人、以提高讀書興趣、其他點在本埠四馬路世界書局、

出版界消息

▲上海漫畫濟案專號　上海漫畫出版以來、銷路已達二萬餘份、茲悉該報以此次濟南事件之重大、於第期積極籌備各項材料、凡與此項有關係之重要人物、莫不列入、圖畫則純為諷刺的、描寫強暴之日本、淋漓盡致、並聞該報為鼓勵讀者興趣起見、凡定閱該報全年一份者、贈送四大攝影名作一套、極為名貴云、

▲七期奮鬥　駐滬鄞山青年勵志會主編奮鬪已出七期、鄉中消息以及有益青年指示努力奮鬥、均有深刻的特點、凡是鄉人函至哈同路民厚南里六弄六六號索取可也、

商界小新聞

▲國貨寶塔牌牙粉暢銷　南陽橋安納金路華南化學工業社精製寶塔牌各種牙粉化粧品不下百餘種、一切原料印刷匣鐵罐等均採用完全國貨、裝璜雅緻、品質香醇、尤非他家所及、不獨于國貨界中首屈一指、較舶來品亦有過之無不及、因此本埠各大洋貨號及各大商店均為竭力推銷、長江一帶以及南洋各地來電催貨日必數起、該公司擬另添分廠于漢口、俾使就地出貨以應長江各埠需要、

▲恆興舉行春季大減價　虹口天潼路頭壩浪恆興號、素抱薄利多賣主義、今以夏令各貨到齊、昨日起舉行春季大減價、各色新花葛紗減價每尺一角八分、失敦綢每尺減沽一角五分、自由布每尺減沽一角五分、條子漂布（又名竹紗）減沽每元四碼、樹皮布減沽每尺八分、尚有新到廣東著名老牌雲紗拷綢、均一例削碼平沽、

來函照登

逕啓者、頃接國民政府外交部第二司袁司長來函、對於本月五日敝社京電所載袁君與軍委會政訓部記者談話一節、有所聲明、原函謂閱本月五日貴社南京電所載鄙人與軍事委員會政治訓練部記者談話一節、揆之當日談話情形、有不符之處、查當日與該記者晤談時、記者問及外交部將如何應付、當經答以此非外交部所能單獨行動、尚須靜候國府命令云云、最後復以個人資格、略有議論、貴社電文內所載各節、實與當日談話頗有出入、應請更正等語、合即函達貴報、即希賜刊來函欄、藉代更正、此頌著安、大中通訊社啓、

儉德儲蓄會消息欄

（學術演講改期訊）本會學術演講社、本定於本星期三九號下午七時、為第四次演期、適因是日為國恥日、故該次演講准改於次日十號下午七時舉行、頃已發出通告通知各社員云、（設立太極拳社）儉德儲蓄會為提倡體育起見、特與致柔拳社陳微明陳志進二君接洽、至該會教授太極拳法、每星期三次、惟須十五人以上、始可開班、並須預繳六個月學費、每人每月洋六元、會員減收半價、餘數由該會補助之、欲先學報名者、可向該會常務科接洽云、

治淋新法

淋濁最為人所共知、病菌侵居、不易撲滅、人發明電療、自較前聊為進步、然仍未完善、留日醫學士陳旭昇潛心研究數載、於茲近始發明妥善新法、其理用電機分解藥物變為么微分子、吸引電淋而生運動、隨電波透入人體組織深部、一方更用高週電波散布熱力、於是深經病菌受藥力復部電灼遂無噍類、本此學理兼以經驗、無論新舊淋濁白帶無不克期而愈、謹布源源為斯病者告、再本院治婦女白濁及接生等、另有女醫師專司之、院址西藏路四馬路口旭昇醫院電話中央六一五三

院長留日愛知醫學士陳旭昇啓

滬江男女性病院

精治下列各症

新白濁　橫痃　梅毒　陽痿　遺精

老白濁　下疳　囊腫　早洩　婦科

本院主任陳贊臣博士留德多年、對於性病經驗宏富、新老白濁用德國最新藥注射數次即能全愈、陽痿早洩各症均用新科法治療、無不收效極速、並請女醫師担任婦科花柳病全科子宮疾患、每日上午大勤女醫師診、院址大馬路拋球場七十三號麗華斜對面、診例一元

有病者鑒

鄙人得太極圖按摩術之秘訣、治吐血（包立止永不復發）、傷寒發燒之限期退燒、準用寒暑表測驗、若錯服湯藥、救濟更妙、婦女月經不調、管使之對期不痛、他如肝胃氣、腹中痞塊、胸悶、痔漏、噎膈翻胃、鼓脹水腫、偏墜、紅崩白帶、腰臂酸痛、半身不遂及他一切針藥不治之症、愈危急愈見奇效、無須明告病症、用手按摩即知本源、迭經北京內務部天津警察廳上海衛生局核給醫照、來滬伊始、寓法租界望志路仁壽里十七號、電話西六六八四　證道居士

程立卿精醫子陪病

專治難孕月事不調見効迅速　每一元　簡所總發行上海老靶子路廣東藥房程醫生製

中醫朱庚生

專治咽喉兼內外科以及花柳毒門白濁橫痃等症　醫寓虹口中虹橋萬通恆豐園內門診上午九時至下午二時　電話北三四二五號

精醫不孕　老手接生

女醫師程立卿主診　醫所上海虹口老靶子路廣東藥房

公佈欄

農工商局

▲批示・▲一件烟兌業職工會呈爲公和烟兌店無故開除工友徐鴻吉併遭毆辱請設法救濟由兩呈均悉查該案經本局派員調查並勸導雙方和解業於五月四日簽訂條約存案除令公和店主遵約履行外仰卽知照此批▲一件煤炭柴工會第一分會呈爲因會費難收請轉令商民協會延緩請償牌照費由呈悉查淸償牌照費與會方不履行條約係屬兩事不能混爲一談以爲延宕地步卽據所列不履行條約之商號核與煤業商民協會會員名册祇有立大等九家決不至影響該會會員半數以上未繳會費顯係揑詞掩飾所請延緩請償牌照費一節礙難照准除令煤業商民協會轉飭會員切實履行條約外仰卽知照切切此批▲一件江南製紙股份有限公司呈爲發明蘆葦紙漿請予專利遵批呈明專利圍範由呈件均悉所請製造蘆葦紙漿准予專利十年審查書隨發惟查前呈所請豁免全部稅捐一節全部二字意義殊欠明晰查獎勵工藝品暫行條例第三條第二項凡受本條例之獎勵者並得呈請減免自一年至五年之稅捐云云係指專利品而言今該公司之專利品爲蘆葦紙漿以蘆漿或與其他紙漿製成之貨品當然不能同受減免稅捐之權利所請礙難照准仰卽知照此批▲一件板箱案分會呈爲申森興號散布謠言破壞會務請飭傳懲戒由呈悉據呈該同業申森興散布謠言破壞會務等情如果屬實殊與商運前途有礙姑候令行該號予以勸誡該會對於同業亦應以感情維繫循循誘導毋得稍涉操切以免債事仰卽遵照此批▲一件王智厚呈爲更易地址開設水爐請派員監覈由據呈當經派員查勘該具呈人並未改易地段顯見意圖朦混仍難照准並斥此批

公用局

▲批示。▲具呈人吳榮春呈一件爲剪斷火表窒礙請求准予維持並令公司開示欠費俾便照繳由呈悉當卽據情轉飭閘北水電公司開報應繳各費款數去後玆據呈稱太平洋理髮店竊用電氣按照敝公司饋電章程應賠償損失一千八百餘元嗣因該店一再請求核減允爲特別通融故由該店自認賠償三百元尙有積欠電費四十五元九角八分兩共三百四十五元九角八分俱樂宮如能完全繳淸自當接電決無留難之理仰祈鑒核令行俱樂宮主吳榮春迅行將前戶所欠各費繳淸以便繼續供給等情仰卽知照逕向該公司繳淸各費請其接電可也此批▲具呈人天廚味精廠吳蘊初呈一件爲運貨汽車廢置未用繳還牌照情形請核示由呈悉查該廠三〇八二號運貨汽車牌照係於上年十二月五日領去不特夏季捐款未繳卽春季捐款亦未經繳納當時不能如期繳捐卽應將牌照繳還照章程刊載極爲明白現在逾期過久應由該廠卽向財政局將春季捐款如數補繳方准再向本局繳還牌照至夏季捐款財政局准許但補繳四月份一個月捐五月份以後免予追繳此項辦法已屬特別通融仰卽遵照此批

地方法院

▲布告・爲布告第二次減價拍賣事查本院執行債權人王志剛與債務人徐金華因票款涉訟一案業經將債務人所有後開不動產查封標賣在案現已逾期無人承買合行依照上次價額減去百分之五作爲最低價額玆定於五月廿四日在本院第十一匭投標五月廿六日開標凡居民人等欲買是項不動產者仰卽遵期開具姓名年齡籍貫住址職業自願出價若干當具密函投入標匭屆期依法閱標以投標人中出價最高者爲得標人該得標人應於卽日繳納標價定銀五分之一餘款於交產時一次繳足卽由本院給予管業證書倘逾限不納卽以投標人中出價次高者遞補仍照前開程序辦理仰居民人等一體知悉並仰各利害關係人於開標之日一律到場毋得自誤特此佈告計開（一）拍賣之標的物平房一間（二）物之所在地上邑十四保十四圖莊家橋七十四號（三）最低價額銀元一百四十四元四角（四）閱看筆錄之處所本院承發吏辦公室（五）領看人王志剛地保湯金林及本院承發吏葛介室中華民國十七年五月日實貼揭示處所在地院長楊肇塤

▲爲佈告事照得本院執行過瑞祥與張桂生抵款涉訟一案業將債務人張桂生所有坐落寶邑結一圖白字圩第七號第八圩張桂生則田八分三釐九毫實施查封在案嗣後債務人對於該不動產如有與第三人爲買賣行爲或設定其他權利者一律認爲無效特此佈告中華民國十七年五月日院長楊肇塤

▲爲布告第一次減價拍賣事查本院執行債權人朱駿與債務人陳張氏因抵款涉訟一案業經將債務人所有後開不動產查封標賣在案現巳逾期無人承買合行依照上次價額減去百分之五作爲最低價額玆定於五月二十四日在本院第十二匭投標五月二十六日開標凡居民人等欲買是項不動產者仰卽遵期開具姓名年齡籍貫住址職業自願出價若干書具密函投入標匭屆期依法開標以投標人中出價最高者爲得標人該得標人應於卽日繳納標價定銀五分之一餘款於交產時一次繳足卽由本院給予管業證書倘逾限不納卽以投標人中出價次高者遞補仍照前開程序辦理仰居民人等一體知悉並仰各利害關係人於開標之日一律到場毋得自誤特此佈告計開（一）拍賣之標的物坐落上邑二十七保一區一圖建字圩陳坤榮戶則田一畝八分七釐（二）物之所在地日暉港東南沿鐵路里許（三）最低價額銀圓四百十三元二角五分（四）閱看筆錄之處所本院承發吏辦公室（五）領看人朱駿孫永章及本院承發吏王開成中華民國十七年五月日實貼揭示處所在地院長楊肇塤

▲爲布告拍賣事查本院執行債權人劉月瑛與債務人鄭鳴和因欠租涉訟一案業將債務人所有後開財物查封鑑價在案玆定於五月十七日爲拍賣日期由本院派書記官指揮承發吏實施拍賣凡居民人等欲買是項財物者仰卽來本院承發吏辦公室報明以便領赴所在地閱看後遵期承買如承買者有二人以上時則以出價最高者爲承買人當場交足價銀卽將拍賣之財物給予具領仰居民人等一體週知特此布告計開（一）拍賣之標的物詳後細單（二）物之所在地閘北香山路福安里一百十二號（三）最低價額洋五百〇五元七角八分（四）閱看筆錄之處所本院承發吏辦公室（五）執行書記官許棨祖承發吏劉玉麟中華民國十七年五月日實貼揭示場所在地

▲爲布告拍賣事查本院執行債權人朱耀庭與債務人嚴童氏等因欠款涉訟一案業將債務人所有後開財物查封鑒價在案玆定於五月十六日爲二次減價拍賣日期照前次價額減去十分之一由本院派書記官指揮承發吏實施拍賣凡居民人等欲買是項財物者仰卽來本院承發吏辦公室報明以便領赴所在地閱看後遵期承買如承買者有二人時則以出價最高者爲承買人當場交足價銀卽將拍賣之財物給予具領仰居民人等一體週知特此布告計開（一）拍賣之標的物錢升記肉莊生財（淸單附後）（二）物之所在地九畝田零香園路（三）最低價額五十五元五角（四）閱看筆錄之處所本院承發吏辦公室（五）執行書記官潘承光承發吏孫益嘉中華民國十七年五月日實貼

▲爲布告第一次減價拍賣事查本院執行債權人趙蔭庭與債務人楊秀芝因借款涉訟一案業經將債務人所有後開不動產查封標賣在案現已逾期無人承買合行依照上次價額減去百分之五作爲最低價額玆定於五月念四日在本院第十匭投標五月念六日開標凡居民人等欲買是項不動產者仰遵開具姓名年齡籍貫住址職業自願出價若干當具密函投入標匭屆期依法開標以投標人中出價最高者爲得標人該得標人應於卽日繳納標價定銀五分之一餘款於交產時一次繳足卽由本院給予管業證書倘逾限不納卽以投標人中出價次高者遞補仍照前開程序辦理仰居民人等一體知悉並仰各利害關係人於開標之日一律毋得自誤特此布告計開（一）拍賣之標的物田畝計五畝三分五釐二毫（二）物之所在地二十六保三區十五圖絲字圩第一三二一號（三）最低價額銀圓六百十元〇一角二分八釐（四）閱看筆錄之處所本院承發吏辦公室（五）領看人趙蔭庭地保陳學文及本院承發吏孫立民中華民國十七年五月日實貼揭示場所在地院長楊肇塤

▲民事批示・▲一件毛富齋請執行由狀悉查本案卷宗已於本年二月二十九日發還松江縣政府矣仰逕赴原縣請求執行可也此批▲一件江爰財請執行由狀悉仰卽來院聽候訊奪此批▲一件吳金生請銷案並開釋債務人由狀悉已庭諭矣此批▲一件葛子仙請執行由狀悉候飭傳訊追此批▲一件曹淸笙請領案款由狀悉仰於本月十一日上午十時來院具領此批▲一件施林魁請執行由狀悉仰卽來院候訊此批▲一件唐少山請執行由狀悉仰卽查明債務人所在報候核辦此批▲一件張澗甫請執行由狀悉仰卽查明原抵田畝坐落四址報候核辦此批▲一件龔西賡請執行由狀悉候傳案訊追此批▲一件俞順卿聲請執行由狀悉候飭傳訊追此批▲一件卓華請附交費用請求査封由狀悉交銀五元存候核辦此批▲一件應榮正請保釋全福由狀悉准保此批▲一件忻自卿請領案款由狀悉仰於本月十一日上午九時來院具領此批▲一件孫孝盛聲請執行由狀悉候飭傳訊追此批▲一件吳鴻德請函土地局查覆由狀悉仰卽日來院候訊核辦可也此批▲一件劉雲山等請執行由狀悉案巳上訴第三審所請應從緩議此批▲一件呂沭之請發給憑證並派吏作證收囘房屋由狀悉戴榮興部分准予發給憑證幷仰自行收囘房屋可也此批▲一件陶阿七請暫予扣留案款並卽啓封由狀悉所請照准此批▲一件費振麟請領案款由狀悉仰於本月十五日上午十時來院具領此批▲一件胡英培請領囘案款由狀悉巳庭諭矣此批▲一件駱俊生請執行由狀悉候飭傳訊追此批▲一件陳仲良請派吏押還由狀悉候傳訊核辦此批▲一件朱君頤請領案款由狀悉仰於本月十五日上午十時來院具領此批

▲民事判決・▲一件判決曹全福等與嚴一記抵款涉訟上訴一案主文上訴駁斥第二審訟費由上訴人負担▲一件判決宗錢氏與楊鑑明交人涉訟一案主文被告應將順弟交原告領囘訟費由被告負担▲一件判決吳施氏與吳鴻福等離異涉訟一案主文原告之訴駁斥訴訟費用歸原告負担▲一件判決張王氏與柳長淸借款涉訟一案主文被告應償還原告借款洋十元訴訟費用由被告負担▲一件判決黃景春與陳文魁祖產涉訟一案主文被告應償還原告房租洋三十八元四角原告其餘之訴駁斥訴訟費用原告負担六分之二被告負担六分之四▲一件判決王煥功與陳福慶等負担涉訟一案主文被告陳福慶應給付原告房租洋五十八元〇八分如無力給付應由被告東正耀代付被告顏廣山應給付原告房租洋五十元〇九角七分如無力給付應由被告趙天恩代付被告季汝英應給付原告房租洋四十五元四角七分如無力給付應由被告秦文選代償被告蔣永昌應給付原告房租洋四十二元一角四分如無力給付應由被告王寶根代付訟費由被告陳福慶季汝英顏廣山蔣承昌各負担四分之一▲一件判決林鄭氏與錢積成債務涉訟一案主文錢積成應償還原告原本大洋九十元並自借款之日起至執行終了之日止按月一分六釐計算之利息如錢積成無力償還時由楊祥林代爲償淸訟費由錢積成負担▲一件判決周召南與馮錦遂等退佃涉訟上訴一案主文原判決廢棄馮錦遂馮錦餘文應將耕種之三千三百三十三步田地陸寶增應將耕種之六百六十七步田地萬長慶應將耕種之一千步田地交還上訴人收囘馮錦遂馮錦餘馮錦文並應償還上訴人租錢六十千零八百〇四文陸雲增並應償還上訴人租錢十二千一百〇二文萬長慶並應償還上訴人租錢十八千三百文第一第二兩審訟費由被上訴人等比例負担

▲公示送達・▲一件判決童信之與葉夏聲因款項涉訟案件（主文）被告應給付原告洋六百元並自民國十六年七月二十七日起按年息五釐付至淸償之日止原告其餘之訴駁斥訟費由被告負担右仰被告葉夏聲知照▲一件判決王良夏與馮兆侶因欠租涉訟案件（主文）被告應給付原告房租及自來水費洋八百七十五元訟費由被告負担右仰被告馮兆侶知照▲一件判決吳張氏與吳鏡安因離異涉訟案件（主文）原告之訴駁斥訟費由原告負担右仰被告吳鏡安知照▲一件判決楊立三等與孫紀仲等貨款涉訟一案（主文）被告孫紀仲徐抱來陳紀惠應按股償還原告裕泰慎洋五百五十七元一角四分協豐洋二百五十六元九角六分五釐馮鴻泰洋二百四十三元六角八分八釐蔡林記洋六元王順興洋三十三元二角七分董瑞和洋四十五元一角裕記洋六十二元三角一分三釐銀四十七兩五錢〇七釐洪興洋五十三元五角三分訟費由被告等平均負担右仰被告陳紀惠知照▲一件判決馬龍愛與倪李氏等婚姻涉訟一案（主文）馬倪氏應與馬龍愛同居馬龍愛對於倪李氏之訴駁斥訴訟費用由馬倪氏負担▲一件判決曹大倫與吳慶富因離異涉訟費件（主文）原告與被告婚姻准予離異訴訟費用由被告負担右仰被告吳慶富知照▲一件判決朱顧氏等與朱姚氏基地涉訟一案（主文[illegible]被告應照舊址建造房屋係爭地應仍歸其有被告之反訴駁斥本訴及反訴訟費由被告負担

▲刑事判決・▲張四竊盜一案（主文）張四竊盜一罪處五等有期徒刑三月褫奪公權全部終身未決羈押日數以二日抵徒刑一日▲高金寶共同竊盜一案（主文）高金寶共同竊盜一罪處五等有期徒刑二月褫奪入軍籍之資格終身未決羈押日數以二日抵徒刑一日▲何實雲詐財一案（主文）何實雲詐欺取財一罪處五等有期徒刑八月未決羈押日數以二日抵徒刑一日▲陳志坤詐財一案（主文）陳志坤等共同詐欺取財未遂一罪處三等有期徒刑三年褫奪公權全部終身未決羈押日數以二日抵徒刑一日周根生共同詐欺取財未遂一罪處三等有期徒刑三年褫奪公權全部終身未決羈押日數以二日抵徒刑一日連五共同詐欺取財未遂一罪處三等有期徒刑三年褫奪公權全部終身未決羈押日數以二日抵徒刑一日詐財信札四件沒收

▲刑事裁決・▲王沈氏和誘嫌疑一案王沈氏應起訴▲陳啓秀竊盜抗告一案（主文）原批示撤銷

臨時法院

▲民事判決・▲一件志裕莊與趙其昌（卽趙其記）因支票涉訟一案（主文）被告人存入美華銀行之規元九千五百兩准由原告人領囘又被告人所執美華銀行之支票簿一本解銀簿一本均宣告無效訴訟費用由被告人負担▲一件鄭佐記與張杏生因欠租及毀牆涉訟一案（主文）被告應將機器拆除修復屋牆並付還原告租金一百二十元訟費由被告負担▲一件種德公司與王兆餘因欠租涉訟一案（主文）被告當庭給付原告房租洋九十六元餘欠限一個月內付淸不許拖欠並負担訟費▲一件種德公司與戎伯銘因欠租涉訟一案（主文）被告當庭給付原告兩個月房租洋四十七元四角六分餘欠限一個月內付淸不許拖欠並負担訟費▲一件瞿朱氏與任瀛妙因欠租涉訟一案（主文）被告應給付原告五個月房租洋一百另五元並負担訟費被告如再拖欠租金應准勒令遷移▲一件瞿朱氏與源大永酒店因欠租涉訟一案（主文）被告當庭給付原告三個月房租洋一百三十五元餘欠九十元限十日內付淸並負担訟費被告如再拖欠租金應准勒令遷移▲一件范餘記與華泰鞋號因欠租涉訟一案（主文）被告應給付原告三個月房租銀二百六十四兩並負担訟費▲一件新業公司與姚根發因欠租涉訟一案（主文）被告應給付原告六個月房租洋一百四十四元並負担訟費▲一件景記公司與陸桂發豆腐店因欠租涉訟一案（主文）被告應給付原告五個月房租洋一百另五元並負担訟費▲一件顧良忠與王褰庸因欠租涉訟一案（主文）被告所欠原告四個月房租洋六十元限兩個月內付淸不許拖欠並負担訟費▲一件潤業公司與唐鶴文因欠租涉訟一案（主文）被告應給付原告四個月房租洋二百三十六元並負担訟費▲一件潤業公司與張阿大因欠租涉訟一案（主文）被告應給付原告五個月房租洋九十元並負担訟費▲一件陳敦仁堂與張小泉因欠租涉訟一案（主文）被告應給付原告四個月十八天房租洋一百二十四元二角並負担訟費▲一件呂樹德堂與張勝林因欠租涉訟一案（主文）被告應給付原告二十二個月房租洋三百七十四元並負擔訟費▲一件陶錦記與夏阿炳因欠租涉訟一案（主文）本案准予撤囘▲一件顧子雲與張阿錫因欠款涉訟一案（主文）被告應償還原告洋四百七十三元一角三分並負担訟費原告其餘之請求駁斥▲一件陳芝春與葉一帆因欠款涉訟一案（主文）原告之請求駁斥訟費由原告負担▲一件林伯仁與俄商海滿洋行因違約涉訟一案（主文）被告應償還原告洋一百二十二元七角五分原告其餘之訴駁斥訴訟費歸兩造平均負担▲一件美商美孚洋行與沈堯安因欠款涉訟一案（主文）案准原告聲請撤囘▲一件美商美隆洋行與義大號因貨款涉訟一案（主文）原告不到將案註銷▲一件美商科發藥房與徐子中等因欠款涉訟一案（主文）被告徐子中經公示送達無故不到應逕行判決償還原告洋五百另八元六角三分並自起訴日起至執行終了日止週息八釐如不能執行時應由被告李候恩就保證責任範圍內負代償原告洋五百元之責並自起訴日起至執行終了日止週息八釐訟費歸被告徐子中李候恩共同負担▲一件羅樹銘與張德齋因保證償務涉訟一案（主文）再審之訴駁斥再審訴訟費用歸再審原告負担

▲民事批示・▲一件新仁昌五金號請發還保證金由狀悉該具狀人前繳保證銀八百兩准予發還仰持原收據來院領取此批▲一件周福保解除關係請備案由狀悉所陳各節非備案所能解決所請應毋庸議此批▲一件郭秀章等聲請備案由狀及合同均悉查合同內載受盤人爲毛玉昆而於訴狀內則爲毛玉昆等顯不符合該民等果有推受藥房情事仰卽登報聲明所請備案應毋庸議此批▲一件嚴沈氏爲與陳子政期票糾葛案聲明和解請予銷案由狀悉該民與陳子政期票糾葛一案旣經債務人履行判決應卽銷案此批▲一件黃元吉等訴黃成業等欠款案請撤囘由狀悉准予撤囘訴訟此批

▲公示送達・（全文在本院揭示處公布）▲一件柳中德與王定國等因款項涉訟一案本院訂於五月十九日上午十時公開審理因被告王定國等所在不明文件無從送達合將該被告等應收傳票依法公示送達仰該被告等遵期來院辯論毋自延誤特此公示送達右仰被告王定國張夢庚知照

▲刑事批示・▲一件沈雲芳爲沈其昌請易科由狀悉所請與法例不合礙難照准此批▲一件劉正興聲請易科由狀悉所請與法例不合礙難照准此批▲一件顧桑氏爲顧二寶請易科由狀悉所請與法例不合礙難照准此批▲一件周新福聲請易科由狀悉所請與法例不合礙難照准此批▲一件朱志勤爲父朱杏卿請易科由狀悉所請與法例不合礙難照准此批▲一件張永生請發恤金由狀悉已移送民庭執行仰卽知照此批▲一件孫金成因顧家才訴傷害一案請委任律師由狀悉查本案係由被害人自行起訴並非工部局爲告發人之案件所請之處未便照准此批▲一件董明善因伊子董正興判處監禁十年聲請假釋由狀悉查所訴情形核與刑律第六十六條規定不合未便照准此批▲一件王文章請求易科罰金由狀悉所請於法不合礙難照准此批▲一件周鳶聲請易科由狀悉所請於法不合未便照准此批

▲刑事判決・▲一件楊貴生訴陳同鈞竊盜一案（主文）陳同鈞竊盜之所爲處罰金十元或拘役七天▲一件吳福祥訴陳永生竊盜一案（主文）陳永生竊盜之所爲處拘役一個月▲一件陳阿三訴吳耀先等傷害一案（主文）吳耀先劉汝琛輕微傷害陳阿三之所爲各減處拘役七日宣告緩刑一年着吳耀先劉汝琛共同賠償陳阿三洋六十四元▲一件匯山捕房訴趙坤生收受贓物一案（主文）趙坤生收受贓物之所爲處五等有期徒刑十一個月贓物得暫存捕房如兩個月不能查明失主應卽沒收之▲一件王榮氏訴趙榮生竊盜一案（主文）趙榮生竊盜之所爲處四等有期徒刑一年八個月贓物發還失主▲一件虹口捕房訴王阿五等竊盜一案（主文）王阿五犯三個侵入竊盜罪每罪各處三等有期徒刑三年褫奪公權全部終身應執行徒刑四年又六月褫奪公權全部終身劉宗祺王萬卿犯二個侵入竊盜罪每罪各處三等有期徒刑三年褫奪公權全部終身應各執行徒刑三年又六個月褫奪公權全部終身張阿定犯侵入竊盜一罪處三等有期徒刑三年褫奪公權全部終身又犯受寄贓物一罪處四等有期徒刑一年應執行徒刑三年又二個月褫奪公權全部終身王榮生受寄贓物一罪四等有期徒刑一年未決期內羈押日數均准以二日抵處徒刑一日▲一件徐阿二訴李文奎詐財一案主文李文奎詐財一罪處三等有期徒刑三年未決期內羈押日數准以二日抵徒刑一日▲一件中華郵政局訴周維新妨害安全一案（主文）周維新無故開拆藏匿他人封緘信函之所爲處五等有期徒刑八月原函一封匯票一紙發還收主具領（五月十日）

上海公墓

江灣淞滬路地方車站均可直達運柩安葬墓碑壙料等事如承委辦自當竭誠效勞辦事處北蘇州河德安里九弄一七〇號電話北二六〇六章程函索即寄

經理肥田粉的要素
（一）能夠先貨後銀
（二）貨色比外貨好
（三）經理利益優厚
（四）津貼辦公用品
（五）不要什麼證金
（六）誠意優待章程
…那一家呢…
…就是益生行…
設在上海北火車站寶山路
頤福里總弄備有章程貨樣

統治

飯量減少　大便結閉　氣血兩虧　年老虛衰　腎水虧耗　夢遺滑精　生殖無能　久婚不孕　經水不調　產後失調　積勞傷神　腦力不足　記憶不強　先天不足　後天失調　發育不全　等症：：試服一瓶　郎見奇效

老靶子路福生路口電話北一第二二五二

百星大戲院

今日日夜開映

轟動全球最愛歡迎之浪漫名劇

女明星桃羅斯士女主演有出神入化之妙

卡門 即 蕩婦心

時間 日戲下午三時 下午五時 夜戲九時一刻

價目 日戲 樓下九角 樓上一元半 夜戲 樓下一元 樓上二元

武昌大戲院

地址 虹口東武昌路四號 電話北七五九二號

時間 三時 七時一刻 九時一刻 日夜一律 兒童減半

價目 樓上四角 樓下二角

犬明星琳丁丁主演

豺狼當道

加印華文字幕以便觀覽

共舞台影戲院

法租界 每隔三天換片一次

時刻 日戲一時至三時 三時半至五時半 夜戲七時至九時 九時半至十一時半

價目 日戲 樓下小洋二角 樓上小洋三角 夜戲 樓下小洋二角 樓上小洋三角

今天日夜開映

羅克主任滑稽巨片

銀漢紅牆

中央大戲院

電話中央三二五五號 每逢星期日星期三換片

日戲三點鐘起 夜戲五點半起 九點起共映三次

日戲價目 正廳小洋三角 樓廳小洋四角 包廂小洋八角 夜戲價目 四角 六角 一元 幼童減半 概作小洋

香豔社會名片 寫實名家 名導演 劉別謙傑作

如此巴黎

SO THES IS PAIS

片中加印中文說明

新中央戲院

電話北二三三二號 每逢星期日星期三換片

時刻 日戲三點鐘起 夜戲七點鐘起 九點一刻

價目 日戲三角 四角 六角 夜戲四角 五角 八角 一律小洋

友聯影片公司最近出品武俠愛情機關佳片

雙劍俠

徐琴芳 鄭超凡（主演）

虹口大影戲院

乍浦路口 電話北四〇八一號 每逢星期一星期四換片

時間 日戲三點鐘 夜戲七點一刻 九點一刻

價目 樓上三角 樓下二角 幼童減半 日夜一律

今天日夜開演三次

（犬作之緣）

內有中文說明書

預告 即禮拜一起開演（賊史）

城南通俗大影戲院

小東門大南門北 每星期換片二次

時間 日戲二時半 夜戲七時九時起

價目 優等正廳一元 特別正廳四角 包廂二角 幼童減半 日夜一律

今天日夜開演

中國影片

迷魂陣

華劇公司出品

預告 念二日起開演（花木蘭從軍）

丹桂第一臺男女合演

三月念二夜戲 （價目注意） 花樓官廳一元八角 包廂正廳一元三角 三層包廂三等客座四角 電話中央一四七八

董志臣 雪明玉 劉玉琴 馬春樵 小三麻子 毛韻珂 劉文美 蓋玉廷蝶 芙蓉草 瑞德寶 黃桂秋新堂 郝壽臣 馬連良 王長林

大蟠山 天女散花 百涼樓 三娘教子 蝴峪穆 搶天挑王 王玉春（全本奇冤報）

天蟾舞臺男女合演三月念二夜戲

特煩全體名角一齊登臺准演拿手傑作文武好戲 電話中央三七零二

琴秋芳 潘雪豔 劉漢臣 麒麟童 琴雪芳 王芸芳 劉奎官 高百歲

◀十一本華麗緣▶ 兒女英雄傳 小楊月樓

琴秋芳 潘雪豔 劉漢臣 麒麟童 琴雪芳 王芸芳 劉奎官 高百歲

◀十二本華麗緣▶

榮記大舞台男女合演

三月念二夜 禮聘南北著名文武藝員合演好戲 （價目） 注意 一元 八角 六角 四角 三角

姚寶奎 陳金聲 孫慶春 李八俊 沈豔芳 王匯川 伐東吳 黃金台 翠鳳樓 馬上緣

袁小樓 演 三本鐵公鷄

張竹軒 白鳳英 小桂元 （查頭關）

（李桂春即小達子）張桂芬 泥馬渡康王

李桂芳 花田錯

筱（雲豔）凌（親王）雲 （林樹森）（孟麗君）（霸王別姬）

上海舞台男女合演

三月念二夜戲 價目 注意 優等花樓六角 特別包廂三角 優等官廳八角 特別正廳四角 三層樓一律小洋二角一分 電話中央五五六零

趙東昇 于雨亭 賈璧雲 金少山 劉豔琴 趙君玉 趙如泉 黃玉麟 趙韻聲 筱蘭芬 郭春華 王桂卿 吳桂芬

新排新劇 ▷頭二本穿金寶扇恨◁ 初次開演

林記更新舞臺男女合演三月念二夜戲

孟宏垣 劉斌崐 張培南 韓鳳奎 劉喜鳳 王冠影 筱月紅 筱（香豔） 紅 筱（親王）菊紅 張韻樓 陳佩卿 劉鳳卿 鞠德奎 周翠蘭 蔡桂卿

天下第一橋

廣舞臺聘請粵東寰球樂第一班三月念二日夜戲

開設虬江路中 電話開北二百六十五號

日戲 新編配景哀情豔劇 （醋淹藍橋） ◀全班藝員落力拍演▶

價目 日 特等大洋一元二 頭等大洋八角 二等小洋五角

夜戲 新編奇情俠豔佳劇 （裝聾扮婢） 氣清官 ◀全體名優落力拍演▶

價目 夜 特等大洋二元 頭等大洋一元二 二等小洋七角

永安天韻樓

影戲 開映明星公司傑作 美人關

大京班 王樹臣 愈蘭卿 陸子良 伍逢春 譚梅紅 小瑞亭 小長勝 琴豔芳 何雲英 （沈萬山）

鳳儀班 金鳳樓 朱桂紅 胡沙朋 朱韻聲 崔金霞 馬叔岩 徐惠寶 胡青峯 ◀日夜開演 拿手好戲▶

男子新劇 柳社 吳愛珠 王少白 金玉如 張四維 趙文聲 李梅君 （就是我 七本）

欲知詳細說明請閱天韻樓日報

先施屋頂樂園

大京班 特煩應君寶達新排大宋歷史好戲 （十五本）（十六本） 狸貓 排練純熟擇日開演

樂社女子新劇 特煩呂君夢樵新排著名俠義警世新劇 江湖大好老 特此露佈 排練純熟 即日開演

國產影片 （夜明珠） 日夜開映

新新屋頂花園

新聲大京班 王俊宸 張銘軒 趙君甫 麒麟童 李鑫培 王寶蓮 秦雪霞 王蘭卿 水上飄 宴杜文 （夜）三四本 ●飛龍傳●

鐘社新劇 林雍容 夏天人 宋癡僧 張大公 秦哈哈 董天心 （日）情天恨海 （夜）五六本 紅衣女郎

精神團 張冶兒 易方朔 滑稽新劇

蔣婉貞 女子蘇灘 于桂芬 （京音大鼓）

大世界

地址 愛多亞路西新橋堍

大世界建築告成之大露佈 （門票小洋三角）

▲須知今年之大世界非去年之大世界 ▲此後之遊戲場異往日之遊戲場 略撮大要如下

新建五層樓高大洋房 分亭·台·樓·閣·廳·悉號共和 一層有一層之精美佈置 一場有一場之新奇遊藝 共和廳、陳列名花四時常設雅座品茗鬧中得靜 共和閣、紹興文戲連台彩劇南方歌劇彈詞說部 共和樓、徽州戲純粹徽調各方團滑稽捧腹 共和台、魔術新戲從未有過科天影魔術奇巧莫測 共和亭、高矗雲霄俯視洋場車水馬龍盡在眼底 其餘大京班羣芳會唱卷戲杭州班等等尚有種種遊藝不克遍載 露天影戲場陳設大千世界都門一所

上海眼鏡公司

Shanghai OpticalCo.

英大馬路新世界東首中華照相館隔壁

美上加美 本公司聘有光學專家，驗目配光，均用最新儀器；而所製鏡片，滿然晶瑩；所配鏡架，又復十分優美；以故一經架鼻，頓覺風姿煥發光儀生動；美上加美·的確不錯！

欲購科學合光之眼鏡請至 光華眼鏡公司 驗光整確 品質精良 式樣新穎 價格從廉 南京路大慶里口 電話中央六八九六

失竊聲明

敬啓者：被人竊去中國通商銀行南市分行本票一紙，號二一七三九五，計規元八百九十兩正，三月九日期，該票已向中行掛失，倘有外人拾得作廢，特登民國、新聞、大陸三報聲明。同春永行

遺失股票聲明

今遺失佘振源記號二戶中國通商銀行老股票兩紙第三萬九千九百十三號至十四號計兩股巳向該銀行掛失請求補給新票並在臨時法院備案如日後原票發見作為廢紙特此聲明 佘振源記全啓

遺失股票

今中一百一號知之報請豐校啓

被華萬六兩落手聲投路阮

人書四十股於特明函麥張

拐局千四票何此知申倫氏

騙女者兆登人末五九第謹

柏林德國大學醫學博士

謝其綱

診所南京路香粉弄寶成銀樓樓上電話中央八五三五住宅施高塔路恆豐里十二號門診時間上午九時至十二時下午四至六時

萬春醫院

首創第一 電療淋濁 全安無害

本院鑒于淋濁僅藉洗射注射服藥紫光電等法殊難除根故創用高周波透熱電機電化治療毫無痛苦奏效神速輕症一星期重症二星期保證完全斷根檢驗固無淋菌立即飲酒過勞亦決不復發且于人體生育上百益無害絕對保證至於止濁清尿則一二日足矣如有股保證可醫愈償費以昭信實▲花柳症更可負責除根內外產婦科花柳病均可負責醫愈

▲四川路橋北堍沿河郵政局東 張一峯博士 蘇月坡醫師 楊蟾青女醫

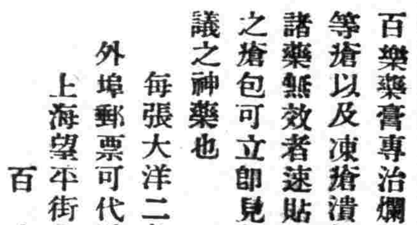

百樂藥膏專治爛腳爛腿各種濕毒濃水等瘡以及凍瘡潰爛積年累月濃水常流諸藥無效者速貼此膏雖十年八年不愈之瘡包可立即見效尅日收功誠不可思議之神藥也

每張大洋二角不靈還洋

外埠郵票可代洋寄費加一成

上海望平街晶報館戴君代售

百樂藥房啓

瘋癱骨痛 血有毒

梅毒經久不治，毒菌潛入血液，而成瘋癱骨痛，故根本治法，必宜清血中之毒，本藥房發行「哈蘭士內服六零六」，清血解毒，惟一聖藥，凡蘊積血毒釀成之全身瘋癱·四肢麻木·背瘋膝瘋·筋骨牽痛等一切瘋症，服之，立見全愈

每瓶洋一元七角半 每打洋拾七元五角

上海四馬路中 太和大藥房總發行 各埠藥房均有出售

寗爲玉碎毋爲瓦全

（紹虞）

日本兵在濟南竟殘殺我國民政府的外交官吏，燒燬我外交官署。這種橫暴殘酷的行爲，雖黃口孺子，都應該知道這是日本政府一種預定的策略。因爲日本的軍閥田中內閣，認定國民革命的成功，便是帝國主義的失敗，所以他不惜孤注一擲，便採用這種強盜式的行爲，希冀阻撓我國民革命軍的進展，國民革命的成功。

同志們！同胞們！事到如今，我們不必多說廢話，從容討論，我們中華民國的全民衆現在對日本帝國主義，只有正反兩條路可走！

古語云：『寗爲玉碎，毋爲瓦全！』這是今日我國民革命民衆應具的決心！

同志們！同胞們！我們吶喊：

『我們寗爲玉碎，毋爲瓦全！』

沒有發出的信稿

（擣玉）

F女士！

別來三月了

人事的變遷，隨着時序的更翻而轉移得這般快•七月二十夜在久華樓上舉起離別之杯時，誰想到我今朝會漂流到吳淞江頭來？吳淞是江蘇省的吳淞，更誰想到你所說的求學範圍祇限于江蘇而竟不能來？

人類究竟是富于感情的動物，情愛更可說是行爲的主使者•雖然我祇和你同學兩載，但是我愛你已愛到萬分；那怕你未必這樣愛我；雖然知道通信要誘起你底哀戀，但是這樣沈默着，又太使我感到沈悶，枯寂•終于理智迫着我寫了，率直地寫，寫出我內心的真像來獻給你•不顧冒失和荒謬•

此地的新校生活，真是新生活•一天幾十次火車在校門口經過，這喧雜聲汽笛聲，足以擾亂我底心靈而有餘•樓窗上瞧到的是浦江裏滾滾的黃浪，至少這滾滾東逝的黃浪，也觸發我感到『逝者如斯』的情緒•新同學間都操着我不聽慣的英語，教授們又因爲派別上的不同而加以歧視，最痛心的是舊同學也因了細故而向我進攻，D君，我較要好的一個，又因了他母親害病而返皖去了，我底處境是這樣孤獨，生活是這樣凄涼！在百無聊賴中，記憶起你來，盼望你來，雖然你來了也至多不過相對無語，——盼望你來——在風凄月暗燈怦時候，佔去了我全部的心靈，實在，你底豔潔的風姿幽嫻的性情，超越的才識，使我欽慕以至於傾倒•F女士，我常常幻想，倘然是可能、我愿一世做學生，一世和你同學，坦白的你，聖潔的你啊，我知道你是不會想到如此的•

咳！不幸的消息——昨傳到，說你在害病不能再來，這消息使我驚呆了，但換了希望你來的心而祈禱你不病，祈禱你早早痊愈！

你害的什麼病？病到什麼境地？我不能知道，不過據一般的推測，你底病是太溫柔的結果，證以別前半年的你逐漸消瘦，變得悒然孤歡，這推測或許不會相距過遠？而你所說的求學範圍限於江蘇，也不是無因的了•（未完）

我的計劃

女優（四）

羅曼諾夫著（不忍譯）

伊恐怖的臉上又起了一重變化；伊注目在紅色祭台和台上的十字架了。那紅布是伊明日——也許是今日——將要流出的血的象徵。伊的眼張大了，貯滿了怕。這個神態過去了，繼之以宗教的狂熱，伊完全屈服了，壓倒了，張開兩手，淚如雨下，雙膝移到台前，倒在那裏。

即時伊又舉起頭，像是開了一條新思路一樣。眼光釘在祭台上，走近台邊。取起新約，又取起十字架。注視了一會，重復放在台上，轉身過去將手遮住了眼。

場中十分靜寂，只有千百人抑制着的呼吸聲。忽然伊豎起雙耳；伊聽得了佈景後面的聲響了。伊緊張着，又拿起十字架走到門前。後面聲響逐漸近了，是個革命歌，接着是千百人的脚步聲。勝利！

伊眼光從門前移到窗上；臉上充滿了喜悅，這喜悅不知不覺中從看衆的臉上反射出來。不再有不幸的奴隸了，伊挺身而起時，伊的軀體也似乎高大了。眼睛放着光，用極快的動作將十字架一折兩段，擲在地下，用脚去踐踏。將祭台上的紅布撕碎了，高高揚着，似乎是個勝利之旗，跑到獄門前，獄門已經大開了！

場中狂熱的呼聲和踏足聲交響着；觀衆都揚着手，揚着椅子，但伊又變了個可憐的少女人，孩子般的升出雙手，對看客鞠躬微笑。

戲完了，伊用棉花將臉上化妝洗淨，閉好提箱，受了十個盧布，走出化妝室，回自己家中去。伊房中有一隻古式大牀，兩幅伊祖先的畫像，都穿着將軍服裝。靠牆一隻桌子，桌上一把咖啡壺，這便是伊房中全部傢具，但伊喫麵包時，可以有魚子；咖啡中也可放牛乳了。

夜很深了，伊換上睡衣，赤脚立在地毯上，在床前十字架前禱告着。手壓在額前，身體漸漸彎下來，最後，倒在地上好久好久不動。伊懇求上帝明白伊，饒恕伊，但是，伊再沒有拿牙粉當臉粉的勇氣了！（完）

保定之寡婦會

（公聞）

邇來婦女漸趨解放，然古怪之組織，尚存諸民間。保定之寡婦會，頗多珍聞，爰誌之以博一粲。

寡婦會係直省保定一帶寡婦所組合，美其名曰保定婦女聯合會，實不足代表保定婦女之組織，乃爲青一色之寡婦所組成。是以該處人民，咸呼之謂保定寡婦會，設詢及婦女聯合會，則十之七八云不知，蓋只知保定有一寡婦會也。

加入該會之會員，均係保定婦女中之寡婦，或守寡數載，或新孀之少婦，因香閨之寂寥，於是經戚友之介紹，入會爲會員，藉此消遣孤苦伶仃之生活，蓋會中設有俱樂部，或奏音樂，或下象棋，大有古隱君子之遺風，至無麻雀以解悶者，以該會訂有戒條之故也，

該會會員加入者，頗形踴躍•經一度之徵求，加入者，已滿三十餘人，已正式開會，訂定戒條四則，（一）不許結交男子•（附註•本會以守寡婦之美德，保守節操，決拒絕男子之結交，恐有瓜李之嫌）•（二）不准賭博，（附註•賭博爲婦女之惡劣行爲，每因此而發生不名譽之舉動，且每因輸贏，致起爭端）•（三）不准修飾•（附註•本會會員均係寡婦，不必專事修飾，以引起外界之蜚言•且修飾於金錢時間，兩不經濟，是以宜免除之•）（四）不許哭泣•（附註•寡居苦寂，生活已頗煩悶，更不宜啼哭，致生分外之悲痛）•凡此四條，頗爲嚴酷，犯之者有相當之懲戒，犯其一戒，且逐出該會•

會中會員，既達卅餘人•豈一一均貞潔之流，其間頗多祕密•某日，會員沈女士至另一會員趙女士處拜訪，方欲入其臥室，乃聞室內聲音嗜雜，一辨而知有男子之聲音•忽焉談笑並作•遂於門際窺之，固一衣冠楚楚之美少年，方與趙女士娓娓談心•於是訴諸會中，乘開常會時，聲明將趙女士開除，並揭其隱祕，趙女士兩頰桃花，紅雲滿面，狀頗難堪、幾致老羞成怒，兩雌相爭云•

被選之會長，爲周小姐•年僅十七左右，在去年夏，與其愛人張君結婚，乃紅顏多薄命，張君在今正罹春瘟而逝，周小姐悼痛之餘，誓以此生殉其夫•於是發起該特奇之寡婦會，以賫修養身心，度其殘生云•

中國文學上『女性美』的發表

（心侶）

（三）

描寫之趨重外觀

一直到西漢，文人作品裏所表現的，仍不能超過上面所說的那些，不過自三百篇到屈原，重內蘊的描寫，而宋玉以降，則都重在外表了。西漢末班婕好的濤素賦說『紅黛相媚，綺組流光，笑笑移妍，步步生芳。』所謂『步步生芳』可知已進而注意脚之裝飾。東漢的蔡邕有一篇青衣賦：

『……皓齒蛾眉，元髮光潤，領如蝤蠐，縱橫潔髮，……倚袖丹裳，躡蹈絲屏，盤跚蹀躞，坐起低昂……』

這比前人描寫得更細膩，而裝飾進化，故對於『外飾』——袖，裳——均已寫到，此時亦不像從前純屬天然，且描寫女子行路的姿態，也較前精細了•

從東漢到三國兩晉，描寫更爲刻畫•曹植洛神賦，可算女性美的代表，至『奇服曠世，骨像應圖•披羅衣之璀璨分，珥瑤碧之華琚•戴金翠之首飾，綴明珠以耀軀，……踐遠遊之文履，曳舞綃之輕裾•』更極力寫衣飾之美，由質樸進於富麗了•

而描寫脚之裝飾也就格外的多，如

張衡西京賦『振朱屣於盤樽』

東京賦『被服錯履躡華英』

楊修神女賦『韡若蓉芙』楊鎮丹鉛雜錄引卞蘭美人賦『金蓮承華足』

於此我們要注意的是，屈宋以前，描寫女性重在內形，而以健全爲美，毫無有一點病態，就是兩漢和西晉固然偏重外形，卻也一樣描寫健康的美•（就只西施善顰是一個例外，但這卻是偶然，束施效之，爭相誹笑，足見爾時尚不以病態爲美之必要條件•）陶淵明做閒情賦，始趨於柔弱，如

『悲羅襟之宵離，怨秋夜之未央•……願在髮而爲澤，刷元鬢於頹肩……願在莞而爲席，安弱體於三秋•……含淒飈，於柔握，悲白露之晨零，……』

漸開後來『工愁善病』爲『女性美』的路•

長篇小說 浪漫先生

（三十五） 姚賡夔

浪漫先生還告訴他一個故事：

『有一個諷刺畫家畫過一張畫，它的背景是一個大旅館中並列着的四個房間，甲房間裏有一個青年的男子和一個青年的女子在電燈光下做出這種種狎暱之態；乙房間裏有不少青年圍在一張桌子上賭錢；丙房間裏，在濃烈的烟霧中隱約可以看出兩個抽鴉片的青年男子；丁房間裏，却有兩個少年握着來枝手槍對準一個人惡很很地看着……這一張畫，確乎奇妙，但是你可知道那妙處在那裏？』無錫客人說•

『不過是表現着上海中嫖賭以及其他不正當的生活而已！』

『不，並不是如此簡單，他爲什麼畫着許多人都是青年時代的人呢？這是他深刻的意思，表現着上海青年的墮落呢！』

在無錫客人沈靜地思味時，浪漫先生又說道：

『一個人的青年時代，本來是寶貴的黃金時代；但在這一時期中，因爲學養的不足，經驗的欠缺，以及環境的轉移，往往要走入歧路上去，加以在上海這種驕奢淫佚的魔窟中，自然，意志不定的青年，更加容易墮落了！

『而且上海的墮落魔窟何其多，到處都是呀，它們好比張着了一個巨大的網，各自隱去了內心的奸險醜惡而裝出最可喜最可愛的神情來，好教人家投入它們的網羅中，雖然失了足，而還自很甘心！』

無錫客人聽了，也大點頭；正在這個當兒，浪漫先生說：

『不好了！不好了！』

（明天續刊）

人造自來血

▲執世界補品之牛耳

補品貴清純•方免燥膩之弊•部局之功•本藥房所發行人造自來血•歷經中外各國政府化驗•各地賽會褒獎•中西名醫試驗證明，功能滋補六腑六臟•有病治病•無病壯身•男女老幼•四時可服•眞不愧執世界補品之牛耳•

▲定價▼

大瓶二元 每打二十元

小瓶一元二角 每打十二元

亞林防疫臭水

富含殺菌物質防疫消毒辟瘟除穢功效殊偉凡戰地災區及家庭牆根壁角陰溝廁所與風日不透之處用此臭水和清水洒之以保安甯一方之福亦一國之幸也

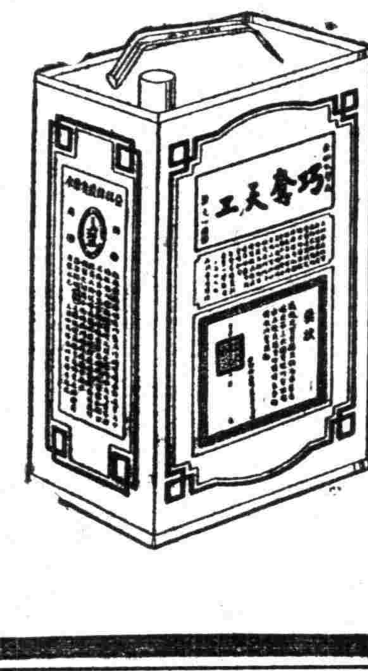

原桶四十介侖

門售……一介侖叮一元三角 半介侖叮七角 恰介侖叮四角

經理批發 優給回佣

上海五洲大藥房總發行 總店四馬路 分店鐵大橋

國內外五洲分店及各大藥房均有出售

國貨 人丹

此人丹 懷中寶

治百病 有奇效

宜四時 宜老少

旅行備 最靈妙

大大包一元

大包五角

玻瓶二角

中包一角

小包五分

上海三馬路 ▲中法藥房總經理

（全國分行及洋廣雜貨號均有出售）

容顏、原可稱得色的了，怎麼不能郎君十二分的愛咒？啱！皆因我的頭髮，枯而黃纖，你們若與我有同病，請常用那雙妹老牌生髮油，可保你的頭髮，烏黑如漆而如鏡了

老雙妹牌生髮油

價目

大號每瓶六角 二號每瓶三角六分 三號每瓶二角四分 四號每瓶一角二分

本行暢銷卅餘年各省均設枝行

各埠廣洋貨店均有發售

廣生行有限公司啓

商情

標金暴跌之反響

▲較前天回漲七兩一錢

昨十日、春賽已畢、金交照常全日營業、標金市況、復已轉漲、蓋大跌後之反響也、惟忽漲忽落、難以捉摸、爲久已未有之大變態、自早市卽漲一兩、大條雖長、匯兌續小、（惟未開市以前曾做過四十兩之內因有大戶賣出）九點以後、復加二兩、英匯揭曉平平、是後漸趨高翔、殆係外匯明鬆暗緊之故、午時計提起四兩餘、午後繼加二兩、祇因謠傳山東方面日軍續有向吾軍激戰之說、遂降五兩之多、復又好起四兩餘、總之人心不定、有此大變、華商仍有抛出、外匯市場交易、頗爲熱烈、惟賣方占多數、大連幫福昌永大永康等皆有售出、下午廣幫永康及各號亦有售出、惟套頭各號則有購進、以抛出日金、玆將前後兩市經過市情如后、計六月份開盤三百四十二兩三錢、計加一兩、毛盤計存一兩數錢上下、先令開出爲四十三兩三錢、掛牌先令長二五、美金長五角、日金減一分三七五、惟內盤尙平、故金價已能立定、遂加爲四十四兩六錢、復小至三兩九錢、十點時、爲四十六兩六錢、乃日金回大、套頭買進故也、時隔二三分鐘、回至四兩九錢、十點以後、突轉上峯、計加一兩餘、十一點三刻爲五兩三錢、人心未定、致價時上時下、十一點時日金忽更漲六二五、故由四十五兩五錢加至七兩一錢、至十一點半爲七兩四錢、下午開出四十七兩七一半、午收回至四十六兩八錢、此時華商銀行買日金一錢、以後步高一兩、二點卅分、日金又加三七五、計掛七一八七五、內部亦緊、銀行吸過七一七五、至二點三刻爲四十九兩二錢、未幾、忽聞濟南軍事惡化、匯市亦低、人心頓軟、紛紛售出、至三點另、竟降爲四十三兩八錢、復以銀行買去日金七一五、故又好起五兩、四點另、重見四十九兩、迨四點半收市爲二百四十八兩四錢、比較前天回漲七兩一錢、一日間最大價三百四十九兩二錢、最小價四十二兩三錢、計有六兩九錢上落、登帳五月份四十八兩、六月四十七兩、補水四十八兩、下午四十九兩、物品早開三百四十二兩三錢、午收四十七兩、下午四十六兩八錢五、後市四十八兩云、

英美銀價一致放長

▲結果東匯趨緊勢

昨各銀行已全日辦公、外匯掛牌一致放長、計英金長二五、爲二先令七辨士半、美金加半元計六十四元五、印度加一元五計一百七十六羅比半、法郞加十五元計一千六百四十元、和洋加一元二五計一百五十九元七八、德馬克加二元半計二百七十元、坡匯小去七五計一十七兩五錢、香港減二五計七十八兩五錢、日金減五分三七五計七錢〇八七五、至十一點時、日金忽改小六二五、下午二點半、又加三七五、計爲七錢一分八七五、統核比上日尙減三七五、大條銀又見放長、匯兌迭小、滬市外匯變化甚烈、明賤暗貴之象也、乃金市亦變化莫測、總之受濟南日兵暴行之影響、計日金華商仍有抛出三百餘萬元、銀行如正金三井住友三菱安達及華銀行等均有買進、間亦有少數售出、而市價忽升忽降、殊難揣測、英美兩匯交易不多、迨結果價比上日計先令縮半辨士、美金縮一元、日金加一分半、實係連疲後之反響也、

英匯 內盤初長後穩、計有四三七五上下、華商交易不旺、上午九月份出價二先令八辨士二五、進價八辨士三一二五、正金售出二萬餘、價八辨士二五至一二五、午收出價七辨士八七五、進價七辨士九三七五、有利買一萬、午後開市相同旋後出價七辨士八一二五、進價七辨士八七五、收市平定、

美匯 內盤回縮、惟一日間、計有八七五升降、華人交易有限、上午九月出價六十五元半、進價六十五元六二五、午收六十四元七五、進價六十四元八七五、下午初平、後爲六十四元六二五、進價六十四元七五、

厘市趨堅

洋厘 昨十日（卽夏歷三月二十一日）、厘市仍趨堅韌、早市七錢二分七厘一二五、較前日續昂一厘半、午市七錢二分七厘七五、比上日大一二五、市場內交易尙稱不鮮、業中做開票劃各款一百餘萬、鈔票現洋仍屬有限、客幫亦僅二三十萬去胃、銀行互市三四十萬、小同行收兌鈔票以及新幣匯頭進出計有四五十萬、來源杭州裝來新幣三十六萬、長江各埠運到銀元鈔票等四十餘萬、

輔幣 市况復趨挺秀、江角早市做六錢二分三厘、較上日升半厘、午市勿動、仍爲六錢二分三厘、雙毫、早市五錢九分三厘半、較前天大一厘二五、午市五錢九分四厘、較上日昂一厘、成交十餘萬角、市氣似堅、乃拆兌行情亦隨之而減、早市一千二百二十六角二分、和上日相同、午市減至一千二百二十四角一分、比較上日小去二角一分、

▲**銅元** 趨勢稍緊、計早午市同爲三百九十九千、較前日已縮短一千文、成交三萬餘串、衣牌遂降七文、計早市二千九百〇四文、午市二千九百〇一文、角坯二百三十七文、降一文、貼水五十三文、亦降一文

▲**銀折** 昨各銀行收解各票單貨匯諸款似形興盛、計有四五百萬、華商各莊等收解貨票支稅匯等款八百餘萬、銀根復稍見緊、是以拆息致前日遞增三分、早市轉賬及銀行掛牌均爲六分、午市銀拆仍計六分、大條由中交二行裝往甯杭兩造幣廠三百餘條云、

海外絲價美堅法疲

紐約 前日絲市因匯率放長、各綢廠對於美日絲經進意稍起、期絲均有成交、絲價轉堅、每磅各漲美金一二分、

里昂 前日絲市各綢廠以薄綢定貨不暢、實銷不動、各國期現各貨均鮮成交、華絲則嫌價昂、沈寂如故、絲價續跌二三法郞、

滬埠絲銷淸疲如故

絲經 昨日本埠洋莊絲市因歐電不轉、華商觀望、成交寥落、計信孚等進白廠經三十一包、元泰等進白乾經二十包、價仍平疲、

絲頭 昨日黃絲頭法需甚殷、而山東挽手來源告斷、貨主堅持價漲、方售、計由連納進絲廠挽手八十包、價七十六兩、激漲一兩、百科進川黃巾子一百包、價三十三兩、仍趨堅定、

標紗飛漲

標紗 昨日市况、因外棉穩定、三品趨漲、現銷異常良好、故開盤卽抵空者甚多、而以本月爲最、故上午本月份獨漲一兩二錢、遠期則漲六錢八錢、下午市情仍極堅俏、而時局又有新消息利于多頭、本月空頭愈見恐慌、故本月又漲一兩、遠期漲五錢至七錢、爲近來鮮有之漲風、前途仍屬樂觀、各月收盤價如下

	上午	比前日漲	下午	比上午漲
五月	一六三、四〇	一、二〇	一六四、四〇	一、〇〇
六月	一六三、一〇	、六〇	一六三、八〇	、七〇
七月	一六二、九〇	、八〇	一六三、六〇	、七〇
八月	一六二、七〇	、七〇	一六三、三〇	、六〇
九月	一六二、五〇	、五〇	一六三、一〇	、六〇
十月	一六二、六〇	、六〇	一六三、一〇	、五〇

現紗交易極旺

現紗 各幫交易極爲良好、進味甚濃、川幫江西購進尤多、計四川漢口江西廣東牛莊安慶蕪湖內地野鷄等幫其購進現貨紗五千八百包、爲邇來罕有之銷數、價漲一二兩、申新紗廠開出二千包、十六支價一百六十七兩、各牌如下、

支數	牌名		價	
四十二支	歡喜	現大包	二九六、〇〇	股綫
又	採花蝶	又	二九五、〇〇	
三十二支	歡喜	又	二六九、〇〇	股綫
二十支	人鐘	又	一八二、五〇	
又	藍鳳	又	一八二、〇〇	
又	水月	又	一八二、〇〇	
又	豐羊	又	一七九、二五	
又	砲台	又	一七九、〇〇	
又	雲鶴	又	一八〇、七五	
又	龍船	又	一八〇、〇〇	
又	收羊	又	一七八、〇〇	
又	五福	又	一七八、〇〇	
十六支	寶鼎	又	一六二、五〇	
又	藍鳳	又	一六六、〇〇	
又	大發	又	一六七、二五	
又	大鐘	又	一六六、五〇	
又	又	又	一六七、〇〇	
又	汽球	又	一六九、〇〇	
又	日光	又	一六六、〇〇	
又	金魚	又	一六八、五〇	
又	雙地球	又	一六九、〇〇	
又	雙龍	又	一六三、五〇	
十支	紅團龍	又	一六七、〇〇	
又	蜜蜂	又	一五二、五〇	
又	帆船	又	一五三、〇〇	
又	白荷蜂	又	一四八、五〇	
又	紅荷蜂	又	一四五、〇〇	
又	大發	又	一五〇、〇〇	

標棉漲風亦盛

標棉 與標紗情形相似、上午漲一錢半至三錢、各月價如下、下午續漲一錢至二錢、

	上午	比前日漲	下午	比上午漲
五月	三九・三〇	・一五	三九・五五	・一五
六月	三九・三五	・一〇	三九・六五	・六〇
七月	三九・六〇	・一五	三九・七五	・一五
八月	三九・七〇	・二〇	三九・九〇	・二〇
十月	三九・〇〇	・一五	三九・二〇	・二五

現棉 成交如下、

廠名		產地	數量及價
怡和	進	陝西	一千包價四十一兩送廠
崇信	進	濟南	三百包價卅八兩又
又	進	天津	二百包價卅七兩七錢半又
又	進	又	二百件價卅七兩七錢半又
統益	進	濟南	三百件價卅八兩又

外棉略回

美棉 昨日市况差參不定、先以天氣甚佳而小、後以新棉收穫預料不良而漲、結果跌三五磅音、印棉亦少三羅比、各價如下、

	月份	五月九日	比前日小
美棉	七月	二一・一五	・〇二
	十月	二一・一二	・〇三
	十二月	二〇・九八	・〇二
	一月	二〇・九〇	・〇二
	三月	二〇・八七	・〇五
	現貨	一一・八五	・一〇
利物浦	七月	一一・一六	一五
	八月	一一・一二	一五
	十月	一一・〇八	一一
	現貨	一一・七一	一四
印度孟加拉	五月	三三二	三
	七月	三三七	三
奧姆拉	五月	三六六	一
	七月	三六八	三
白羅去	四五月	三九九	一
	七八月	四〇五	三

疋頭拍價互有漲落

昨逢星期四、輪値英商元芳洋行、循例不限價拍賣各種疋頭之期、計排出各貨二百十七件九千三百六十疋、較之上週共少叫出七十二件、計三千三百十五疋、各幫往購者、以杭嘉湖等內地及甯波本街並長沙等長江幫、銷胃最旺、餘如高麗天津等北幫、寂無問訊、實緣時局關係、故鮮動辦、惟價格比前則趨挺秀、見轉機、大致漲多跌少、良以抵制聲浪日高、於是西洋貨遂蓋亦人心趨向耳、茲將所排叫各貨數量分紀於左、

貨名	件數	疋數
泰西緞	十五件	四百念疋
尺六絨	五件	一百疋
直貢呢	四件	一百念疋
元羽綢	五十八件	一千八百七十疋
紅洋布	五件	三百疋
市布	五十二件	二千六百疋
原布	二件	一百五十疋
漂細布	三件	一百五十疋
漂布	七十三件	三千六百五十疋
共計	二百十七件	九千三百六十疋

而拍出之價、較前漲跌計泰西緞每碼加二厘五至一分半、惟民國軍見跌五厘、尺六絨如九芳小去一分二五、直貢呢每碼漲一分至一分二五、元羽綢每疋高起二分五至四錢七分半、然亦有跌落二分五至五錢者、紅布漲至五分至三錢、惟六鎊佛手見小一錢、市布漲二分至二錢、降者由一分至八分、原布增一錢二分、漂細布如五花洞大二錢、教子個側降一錢五分、漂布加自三分至三錢三分、跌者由四分至二錢九分云、

▲各國票價

錢莊做開外幣五點鐘以前之盤

票名	買	賣
蘆卜一千元新票每萬枚	三兩二錢五分	三兩七錢五分
蘆卜五百元老票每萬枚	五兩二錢五分	六兩二錢五分
蘆卜五元十元念五元票	九兩五錢	十一兩
蘆卜二百五十元票每萬	二兩	二兩五錢
法郎票克每元	八分二釐	八分五厘
新加坡票每元	一元一角六五	一元一角七五
香港鈔票每元	一元〇六分	一元〇七分
東京老頭票每元	九角六分五釐	九角七分五厘
花旗票每元	二元〇八分半	二元〇九分半
英金票每磅	十元〇二角八分	十元〇三角八分
荷蘭票每元	八角二五	八角三五
英金四開每個	十元〇四角五分	十元〇五五
美金四開每個	十元〇七角五分	十元〇八角五分
坎拿大票每元	二元〇六分	二元〇七分
印度票每羅比	七角六分	七角七分

▲國內匯兌

▲銀行公會報告各省匯市

地名	種類	兩
北京	公估	一〇六二・〇
天津	行化	一〇七〇・〇
重慶	九七平	一〇五〇・〇
成都	九七平	〇七六〇・〇
萬縣	九七平	一〇九五・〇
漢口	洋例	一〇三二・五
廣州	毫洋	〇〇六一・五
梧州	毫洋	〇六二五・〇

地名	名稱	兩
北京	銀元	一〇二二・〇
天津	銀元	一〇二一・〇
青島	銀元	一〇一五・〇
烟台	銀元	一〇一五・〇
重慶	銀元	一〇五五・〇
成都	銀元	〇七五〇・〇
萬縣	銀元	一〇九〇・〇
福州	銀元	一〇一六・〇
廈門	銀元	一〇〇八・〇
南京	銀元	一〇〇三・〇
汕頭	銀元	一〇〇五・〇
漢口	銀元	一〇一一・五
雲南	滇幣	〇三八〇・〇
大連	銀元	一〇一〇・〇
九江	銀元	一〇一九・〇
南昌	銀元	一〇一八・〇
蕪湖	銀元	一〇〇八・〇
安慶	銀元	一〇一〇・〇
杭州	銀元	一〇〇三・〇

▲外國匯票

（五月十日星期四市）

（上海匯至倫敦）（申規一兩計算）

種類	價
銀行電匯	二先令七辨士七五
銀行即期	二先令七辨士八一二五
銀行四月	二先令八辨士
銀行買進四月定期	二先令九辨士七五
帶根電匯四月定期	二先令九辨士八七五
帶根電匯六月定期	二先令十辨士〇六二五

種類	匯往	價
銀行電匯	（上海匯至法國）	一千六百四十個佛郎（申規百兩計算）
四個月期		一千七百十個佛郎
銀行電匯	（上海匯至紐約）	美金六十四元五（申規百兩計算）
四個月期		美金六十七元八七五
銀行電匯	（上海匯香港）	港洋百元合規銀七十八兩五錢
銀行電匯	（上海匯至印度）	一百七十六羅比半（申規百兩計算）
銀行電匯	（上海匯至爪哇）	一百五十九盾七五（申規百兩計算）
銀行電匯	（上海匯新加坡）	八十七兩五錢（新洋百元合申規）
銀行電匯	（上海匯東京）	七十一兩八七五（日洋百元合申規）
銀行電匯	（上海匯至漢堡）	二百六十七馬克半（申規百兩計算）

市價

	買	賣
菲律賓票每元	一元〇二五	一元〇三五

▲金市

名稱	價
現貨標金每條	三百七十三兩五錢
足赤條金	三百八十一兩
沙金恰赤	三百八十二兩

英美日銀市電訊

名稱	價
花旗銀塊	五角九分七五
英美匯水	四元八角八分
英日匯水	一先令十辨士七五
美英匯水	四元八角八分〇三一二五
美日匯水	四十五元七五
倫滬匯水	二先令八辨士六二五
（倫敦銀塊市電報）大條銀近期	念七辨士五六二五
大條銀遠期	念七辨士三七五

名稱	盤數	兩錢分
六月期標金	開盤	三四二・三〇
又	最高	三四七・四〇
又	最低	三四二・三〇
又	收盤	三四六・八〇
又午後標金	開盤	三四七・一〇
又	高至	三四八・八〇
又	小至	三四七・〇〇
又	收盤	三四八・四〇
上午補水	標金	三四八・〇〇
下午補水	標金	三四九・〇〇
五月期	登帳	三四八・〇〇
六月期	登帳	三四七・〇〇

（銀樓大同行飾金掛牌）

楊慶和 九霞新記 元和福記 祥老慶 雲天寶 各老鳳 家字足紋 十足赤（每兩）價洋五十五元半

楊慶和久記 裕和慶發 鳳祥記景福 慶雲老天寶 慶祥寶成 福寶星 裕楊 鳳記慶 德和 祥記 費文方 南鳳 北慶 （每兩）價洋一元七角五分

▲銀洋錢市

早市開出行情	價
國幣	七錢二分七厘七五
江南小洋	六錢二分三釐
廣東小洋	五錢九分四釐
銀拆	六分
銅元	三百九十九千
衣牌	二千九百〇一文
角子	二百三十七文
小洋貼水	每角五十三文

午市開出行情	價
國幣	七錢二分七厘一二五
江南小洋	六錢二分三釐
廣東小洋	五錢九分三釐半
銀拆	六分
銅元	三百九十九千
衣牌	二千九百〇四文
角子	二百三十七文
小洋貼水	每角五十三文

▲滬南米市

昨日滬南各米市價如下　每石

米名	價
河下特頂白粳	十二元〇五至十一元七角
又青頂薄稻	十一元一角至十元〇七角
又中關白粳	十一元五角至十一元二角
又泗涇陰元	十一元八五至十一元七角
又常高變元	十二元六角至十二元四角
又同里白粳	十一元一五至十一元〇五
又吳江白粳	十一元一角至十元〇八角
又同里羊尖	十一元〇五至十元〇九角
又楓涇薄稻	十元〇六角至十元〇五角
又同里杜尖	十元〇九角至十元〇七角
又北尺白粳	十元〇八五至十元〇七角

嘉穀堂米業公議米價

米名	價
特號白粳	十二元六角
頭號白粳	十二元二角
二號白粳	十一元八角
三號白粳	十一元四角
機白元米	十三元
頭號白尖	十一元四角
二號白尖	十一元
三號白尖	十元〇六角

▲滬北米市

昨日閘北河下米船到埠不滿二十艘、市交平淡、各米形勢見疲、茲將斛開之盤如下

米行	米名	價
沈巧計	頂白粳	十二元三角五分
陳大同	又	十二元二角
唐金福	又	十二元
何永祥	又	十一元九角
唐鳳泉	又	十一元七角
吳大福	又	十一元六角
周根林	又	十一元三角七分
六文三	又	十一元一角
張金三	又	十一元
張阿四	又	十元〇七角
章福生	薄稻	十一元五角
朱寶法	羊尖	十一元四角
楊少興	又	十一元〇五分
又	杜尖	十元〇七角
鼎成戶	變元	十二元九角

▲大連油豆餅電

●五月九日下午二點三十分到申

品名	月份	價
豆油	現貨	十六元七角五分
又	五月份	十六元七角五分
又	七月份	十七元
黃豆	現貨	六元二角六分
又	五月份	六元二角四分
又	六月份	六元二角六分
又	七月份	六元二角七分
又	八月份	六元三角
豆餅	現貨	二元〇九分半

▲上海雜糧交易所

上午市價

品名	盤	價
標準小麥三月期	開盤	四・六八
又	二盤	四・六六
標準新小麥五月期	開盤	四・二五
又	二盤	四・二五
六月期	開盤	四・二四
又	二盤	四・二三
七月期	開盤	四・二二
又	收盤	四・三〇
標準有邊豆餅三月期	開盤	一・六七五
又	二盤	一・六七七五
四月期	開盤	一・六二七五
又	二盤	一・六三
又	收盤	一・六三二五
[illegible]	[illegible]	一・六二七五
關東高粱子三月期	開盤	二・七八
又	二盤	二・七三
又	收盤	二・七三
四月期	開盤	二・七三
標準小麥三月期	開盤	四・六九
又	二盤	四・六八
又	四盤	四・六八
又	收盤	四・六七
標準新小麥五月期	開盤	四・二四
又	二盤	四・二三
又	四盤	四・二四
又	收盤	四・二四
六月期	開盤	四・二二
又	二盤	四・二二
又	四盤	四・二三
七月期	開盤	四・三〇
又	二盤	四・三〇
又	三盤	四・二九
八月期	四盤	四・三八
標準有邊豆餅三月期	開盤	一・六八
又	二盤	一・六九七五
又	三盤	一・六九七五
又	收盤	一・六九七五
四月期	開盤	一・六三
又	四盤	一・六九五
又	四盤	一・六四
五月上	五盤	一・六二二五

▲雜糧

昨日北市雜糧公會做開之盤　每担

品名	價
大連元豆	四兩七錢八分
又紅糧	二兩六錢七
漢口榨豆	四兩七錢五
又遲豆	四兩六錢
江西小麥	四兩五錢
牛莊黑豆	四兩二錢三
沙河黃豆	四兩七錢五
又青豆	四兩七錢
烟台生仁	十一兩
江西機早	九元八
又機晚米	十元〇一角五分

▲上海麵粉交易所

上午市價　兩錢分

月份	盤	價
三月份期標準	開盤	二・二五七五
又	二盤	二・二六〇〇
又	收盤	二・二七〇〇
四月份期標準	開盤	二・二四五〇
又	二盤	二・二四七五
又	收盤	二・二五〇〇
五月份期標準	開盤	二・一九七五
又	二盤	二・二〇二五
又	收盤	二・二〇七五
六月份期標準	開盤	二・二〇二五
又	二盤	二・二〇五〇
又	收盤	二・二〇七五
七月份期標準	開盤	二・二二〇〇
又	二盤	二・二二五〇
又	收盤	二・二二五〇
八月份期標準	開盤	二・二三五〇
又	二盤	二・二三七五

上午成交粉十萬〇六千包

下午市價　兩錢分

月份	盤	價
三月份期標準	開盤	二・二七〇〇
又	二盤	二・二八五〇
又	三盤	二・二八二五
又	四盤	二・二八〇〇
又	五盤	二・二七七五
又	收盤	二・二八二五
四月份期標準	開盤	二・二六〇〇
又	二盤	二・二六五〇
又	三盤	二・二六二五
又	四盤	二・二六二五
又	五盤	二・二六二五
又	收盤	二・二六五〇
五月份期標準	開盤	二・二一七五
又	二盤	二・二二〇〇
又	三盤	二・二一七五
又	四盤	二・二一七五
又	五盤	二・二一七五
又	收盤	二・二二二五
六月份期標準	開盤	二・二一五〇
又	二盤	二・二一七五
又	四盤	二・二一七五
又	五盤	二・二一七五
又	收盤	二・二二〇〇
七月份期標準	開盤	二・二三〇〇
又	三盤	二・二三二五
又	五盤	二・二三五〇
又	收盤	二・二三七五
八月份期標準	收盤	二・二四〇〇
又	二盤	二・二四二五
又	三盤	二・二四〇〇

下午成交粉十一萬包

▲大阪三品紗

午前市價　元角分

月份	盤	價
五月份期	開盤	二三四・五〇
又	收盤	二三三・九〇
六月份期	開盤	二三五・七〇
又	收盤	二三六・二〇
七月份期	開盤	二三八・二〇
又	收盤	二三八・二〇
八月份期	開盤	二三九・八〇
又	收盤	二四〇・六〇
九月份期	開盤	[illegible]
又	收盤	[illegible]
十月份期	開盤	[illegible]
又	收盤	[illegible]
十一月期份	開盤	[illegible]
又	收盤	[illegible]

午後市價　元角分

月份	盤	價
五月份期	開盤	二三三・九〇
又	收盤	二三三・四〇
六月份期	開盤	二三五・五〇
又	收盤	二三五・七〇
七月份期	開盤	二三六・六〇
又	收盤	二三七・七〇
八月份期	開盤	二三九・二〇
又	收盤	二三九・六〇
九月份期	開盤	二四一・八〇
又	收盤	二四二・一〇
十月份期	開盤	二四四・一〇
又	收盤	二四四・四〇
十一月期份	開盤	二四五・九〇
又	收盤	二四五・四〇

月份	價
五月份	二元〇三九分半
六月份	二元〇八分
七月份	二元〇五分
八月	三元〇四角五分
現貨	三元〇一角七分
五月份	三元〇二角七分
六月份	三元〇三角三分
七月份	三元〇四角五分
八月份	三元〇二角五分
現貨	七錢二分五釐

糧	高
紗	票

覺悟

評壇

日本侵略中國的途徑與時效

則張

日本在世界上所處的地位與英國有同樣的困難：因爲他們都是很小的島國，面積既小，人口又多，單就食物的分配一項講，已經夠他們的苦心焦慮了。日本處在這種情況之下，受生活之驅迫不得不力謀向外發展，因民族的澎漲，要別尋殖民地，遂更不能不竭力向外侵略。

日本只有向外侵略才有生路，才能保持她底世界上的地位和民族的在存。所以她向外侵略的方法：第一是移民；第二是謀原料的供給與商品的暢銷。她向外侵略的步驟與目的地：第一是向東方新大陸移民；第二是向南洋羣島一帶遷徙；第三是向中國進發。

美國於一九二四年，正當日本大地震以後的時候，而通過而宣布其新政策『移民律』，這雖不是僅對日本一國而發，然而日本當然也在被拒之列，日本對外侵略的第一條路是已絕無望了。

日本人民的刻苦耐勞，實較之歐美各國人民高出萬倍，耕田做工，日本人都可以做得。南洋羣島的耕植生涯，日本人過之，自然也很相宜；不過英國議員所主張的新嘉坡築港案，這不能不說是英國人所下的一種抵制日本移民的方略。於是日本第二條侵略之路又走不通了。

第三條路只好向中國來了！在日本人的心目中，總以爲向中國侵略較爲容易而利益較多。

日本向中國侵略的支路又可分爲兩條：（一）向福建方面；（二）向滿蒙方面。因爲福建距台灣極近，滿蒙與朝鮮毗連，實爲萬事皆便，於是乎向中國開拓殖民地，便成爲日本帝國主義獨一無二的必要的途徑了。

但是福建目前已爲國民政府治下的區域，在黨治下受黨指導的民衆，大半都已覺醒了，同時國民政府的態度與北京僞政府的一切大不相同，不做從前軍閥政府的賣國勾當，其中最足使日本人發抖而畏懼的便是廣東沙基慘案發生後國民政府與民衆的僅有的消極的抗拒已經使大英帝國主義者的呌苦連天！日本要想在福建侵略順利，自然是千難萬難！好，滿蒙比較福建更好，地廣人稀，實藏無窮，張作霖又是大日本帝國主義的老牌走狗，爲了便於利益起見，日本只好走侵略滿蒙的一條路。

但是國民革命軍的節節勝利，如果在最近期間打到日本帝國主義的走狗所盤據的北京，日本帝國主義者的侵略計劃與時効，一定完全要失去；所以日本帝國主義者居然在北伐軍節節勝利中出兵山東，居然在北伐軍攻克濟南時做出這些屠殺我民衆，慘殺我國民政府官員之種種無人道無公理的野蠻舉動。日本明明知道，等到北伐成功，日本侵略中國的機會就沒有了，這是日本所認爲侵略中國的時效問題。

同胞們，我們現在應當明瞭目前日本帝國主義者侵略滿蒙已經是她勢所必然的唯一的生路；尤其想在北伐未成功之先迅速達其目的，因爲要想在國民政府統治下侵略，那是絕對不可能的事。所以我們目前唯一救國的法門，只要努力完成北伐，北伐成功，直接是打倒軍閥，間接不啻宣佈日本帝國主義者對外侵略的死刑，乃至絕滅日帝國主義的生路。

同胞們！我們要打倒日帝國主義，只有一致做北伐軍的後盾，促北伐早日完成，我們要救中國，也祇有盡量的幫助北伐軍早日統一中國。北伐成功之時，便是日本帝國主義者在華一切勢力和特權消滅之日啊同胞們！努力吧！　國恥紀念日於上海。

目錄

○日本侵略中國的途徑與時效（評壇）　則張
○五四運動（最錄）　胡適講
○燕子磯下的曉莊（遊記）　振振

最錄

五四運動（續）

胡適講

第六，彼時的政黨，皆知吸收青年分子，共同工作。例如進步黨人，特爲青年學生，在他們的機關報上，闢立副刊，請學生們自由發表意見。民國日報之覺悟，即其一例。有的機關，前時雖亦有副刊，唯其主要職務，不外捧捧戲子，抬抬妓女，此外之事，概非所問；五四以後，他們的內容，完全改變了：諸如馬克思蕭伯納克魯泡特金等名詞，皆在他們的副刊上，佔着首席地位了。

其在國民黨方面，此種傾向，益覺顯著。論日報，則有民國日報的各種副刊；論週報，則有星期評論，論月刊，則有建設雜誌等等；其影響於青年學生界者，實非微事。非獨此也，他們並於民國十三年國民黨改組之際，正式承認吸收少年分子，參加工作，此種表示，亦因受着五四運動的影響之故，就中尤以中山先生最能體驗五四運動的眞意義。彼於一九二〇年正月九日那一天，寫信給海外黨部，囑以籌金五十萬，創辦一個最大的與最新式的印刷機關，其理由，則爲：

『自北京大學學生發生五四運動以來，一般愛國青年，無不以革新思想爲將來革新事業之預備；於是蓬蓬勃勃，發抒言論，國內各界輿論，一致同倡，各種新出版物，爲熱心青年所舉辦者，紛紛應時而出，揚葩吐豔，各極其致，社會遂蒙極大之影響，雖以頑劣之僞政府，猶且不敢攖其鋒。此種新文化運動，在我國今日，誠思想界空前之大變動，推原其故，不過由於出版界之一二覺悟者，從事提倡，遂至輿論放大異彩，學潮瀰漫，全國人皆激發天良，誓死爲愛國之運動。吾黨欲收革命之成功，必有賴於思想之變化，兵法攻心，語曰革心，皆此之故；故此種新文化運動，實爲最有價值之事。……』孫中山致海外國民黨同志書。

孫先生看出五四運動中的學生，因教育的影響，激於義憤，可以不顧一切而爲國家犧牲，深信思想革命，在一切革命中，最關緊急，故擬創辦一個最大的與最新式的印刷機關，儘量作思想上的宣傳工夫；即在他自身的工作上，亦可看出這一點來。民八以前，孫先生奔走各處，專心政治運動，對於著作上的工作，尙付闕如，祇有民權初步及實業計劃二部份的著作，於民八以前作成；民八以後，他的革命方向，大大轉變了，集中心力，專事著作，他的偉大著作，皆於此時告成。這是什麼緣故呢？就因爲他認定思想革命的勢力，高過一切，革命如欲成功，非先從思想方面入手不可，此種傾向，亦就因爲受着五四運動的影響的結果。

五四運動爲一種事實上的表現，證明歷史上的一大原則，亦可名之曰歷史上的一個公式。什麼公式呢？『凡在變態的社會與國家內，政治太腐敗了，而無代表民意機關存在着；那末，干涉政治的責任，必定落在青年學生身上了』，這是一個最正確的公式，古今中外，莫能例外。試觀中國的歷史，東漢末年，宦官跋扈，政治腐敗，朝廷上又無代表民意的機關，於是有太學學生三萬人，危言正論，不避豪強，其結果，終於造成黨錮之禍，牽連被捕死徙廢禁的，不下六七百人，又如北宋末年，金人南犯，欽宗引用奸人，罷免李綱以謝金人，政治腐敗，達於極點，於是有太學生陳東及都人數萬，到闕下請復用李綱，欽宗不得已，祇好允許了。又如清末戊戌政變，主動的人，即是青年學生；革命起義，同盟會中人，又皆爲年青的學生；此爲中國歷史上的證據。又觀西洋歷史，中古時代，政治腐化，至於極點，創議改革者，即爲少年學生；一八四八年，爲全歐革命的一年，主動的人皆爲一班少年學生：到處拋擲炸彈，開放手槍，有被執者，非遭死戮，即被充軍，然其結果，仍不能壓倒熱烈的青年運動，亦唯此種熱烈青年運動，革命事業，才有成功之一日。是以西洋的歷史，又足證明上面所說的一個公式。

反轉來講，如果在常態的社會與國家內，國家政治，非常清明，且有各種代表民意的機關存在着；那末，青年學生，就無需干預政治了，政治的責任，就要落在一班中年人的身上去了。試觀英美二國的青年，他們所以發生興趣，祇是足球，籃球，棍球等等，比賽時候，各人興高采烈，狂呼歌曲？再不然，他們就去尋找幾個女朋友，往外面去跳舞，去看戲，享盡少年幸福？若有人和他們談起政治問題，他們必定不生興趣；他們所作的，只是少年人的事。他們之所以能夠安心讀書，安心過少年幸福者，就因爲他們的政治，非常清明，他們的政治，有中年的人去負責任之故。故自反面立論，又足證實上面所講的歷史上的公式。

自從五四運動以來，中國的青年，對於社會和政治，總算不曾放棄責任，總是熱熱烈烈的與惡勢力爭扎：直到近來，因爲有些地方，過分一點，當局認爲不滿，因而喪掉生命的，屢觀不鮮。青年人的犧牲，實在太大了！他們非獨犧牲學業，犧牲精神，犧牲少年的幸福，連到他們自己的生命，一併犧牲在內了；而尤以二十五歲以下的青年學生，犧牲最大。例如前幾天報上揭載武漢地方，有二百餘共產黨員，同時受戮，查其年齡，幾皆在二十五歲以下，且大多數爲青年女子。照人道講來，他們應該處處受社會的保障，他們的意志，尙未成熟，他們的行動，自己不負責任，故在外國，偶遇少年犯罪，法官另外優待，減刑一等，以示寬惠。中國的青年，如此犧牲，實在犧牲太大了！爲此之故，所以中國國民黨在第四次全體會議中所議決的中央宣傳部宣傳大綱內有一段，即有禁止青年學生干預政治的表示。意謂年青學生，身體尙未發育完全，學問尙無根底，意志尙未成熟，干預政治，每易走入歧途，故以脫離政治運動爲妙。（胡先生講演時曾向聽衆宣講大綱原文，茲因一時查不出原文，故盡述意，應請胡先生原諒）。平心而論，這層意見，實在是錯誤的。居此變態的社會與國家內，中年的人，大多爲妻子家庭所累，責任重大，不敢輕易冒險，要他們出首運動，眞是難乎其難；至於年老的人，血氣已衰，意志頹廢，更不必論了！唯有青年學生，無帶無累，富於冒險精神，氣魄偉大，胆敢有爲，故肯出來干預政治運動，此爲歷史上的一大原則，決不能輕易變換的。如果我們眞正希望中國的青年不作過大的犧牲，那末，我們祇有二條路可以走；

（一）使政治走上軌道，

（二）中年的人出來干預政治。

否則，一紙空文，決不能輕易打破歷史上的大原則的。（完）

遊記

燕子磯下的曉莊（續）

振振

『我們到曉莊去好嗎？』剛才燕子磯山頭所見的警告就是曉莊附校的工作』，步霞說。

『曉莊是陶知行先生辦的一個理想的學校，我去年去過，正好舊地重遊』之春應着說。我們四個人都同意了。

車子前進不到一里路，曉莊的外門已經看到。下得車子，便看見曉莊的農場，曉莊學校標語的信條寫在木牌子上，豎在田園的旁邊。前面掛着紅十字旗子，便是中心醫院，這中心醫院是曉莊裏的人合擔村人創辦的，再過去便是曉莊學校的房子。這房子是在山坡之下，屋頂是草蓋的，牆是紅色的，襯着青的麥浪，綠的樹林，莊靜的古廟，這般幽美的景象，不禁令人頓生眞有世外桃源的遐想。

一路走到裏面，便碰得在曉莊裏主持要務的楊效春先生。楊先生穿着一身質樸的學生裝，脚上拖着一雙草鞋，面上充滿着鄉村的自然的神態，眞如曉莊信條上標的「農夫的身手」了！

我們在裏邊仔細的參觀，越看越有趣味；楊先生倒了一杯淡開水給我們喝，覺得這杯有錢買不到的開水好像有甜津津的味道；這杯淡開水委實是甜津津的，而且覺得陳設的櫈子，張的圖表，掛的字聯，這種新鮮的環境，使我的眼睛我的耳朵都好像我的舌頭一樣感着有甜津津的味道。不久便有一個穿學生裝着老黑布鞋子的好像拿着一份報紙樣兒的人走進來，楊先生便立起來告訴我們：「這便是陶先生」。我們才驚奇地立起來，鄭重致敬，重復坐下，照例的大家重行請教了姓名以後，我們和陶先生的話箱就開了！

『這所學校開辦了幾年了』？

『北伐軍到了長江流域以後，這裏才正式開辦，到現在還不過一年呢！』

『這裏一共有多少學生呢？』

『一共七八十個，這裏不分學生先生的，住在一起，吃飯一起，研究也在一起。』

『這裏重要的目標是什麼呢？』

『我們的目標，最重要的，本來祇有三樣，就是——

『農夫的身手，

科學的頭腦，

改造社會的精神。』

現在，又加上一條，便是『藝術的興趣』。這是約略言之。

『每天規定讀幾個鐘頭的書呢？』

『做什麼事說什麼書，讀什麼書做什麼事，這是活動的，不是呆板的。而讀書二個字便含有書本子的意思，和我們的信條不相合的，所以學生子如果說到「讀書」兩個字我們便要矯正他的。』

『先生爲什麼看不起讀書？』

『我最看不起死讀書，爲該書而讀書實在流弊不淺。死讀書的人，非說書不樂，因爲上了談書的癮，這好像常抽烟上烟癮一樣，死讀書簡直等于抽鴉片。吳稚暉先生勸胡適之先生勿要整理國故，胡適之先生說：「叫我少做這種功夫是可以的，叫我完全不做是辦不到的，因爲我喜歡這樣做」。這是什麼道理，還不是上癮嗎？』說到這個地方，陶先生便笑起來了。

『這一鄉的農夫對於曉莊的態度如何？』

『起初不免大驚小怪，後來漸漸接近，現在農夫與學校的精神簡直合一了。我們開中心小學爲農夫教育子弟，開中心醫院爲農夫看病，中心茶館爲農夫消遣談笑的地方，中心木作店………起初有些土豪劣紳反對我們，貼標語說我們是共產黨，却是標語上寫的是「供產黨」，好笑！現在不敢說什麼了。』

『不錯，大概他也曉得你們是供給生產的，所寫標語替你們宣傳，哈哈！』大家都笑起來了。

談了好久，才告辭，離開這鄉村時，還在中心茶館喝了幾杯茶。

這個曉莊不是學校，是一個美的新村，陶先生不是教員是一個科學頭腦的農夫，這些鑿井而飲耕田而食的農夫都是共同研究學問的一員。我戀戀不捨地離開了這個可愛的曉莊了，太陽約莫還有一丈多高，春的光籠罩着曉莊；我們身上滿帶着春的光榮，回到城裏去了。（完）

「五，一」寫於首都。

民國十七年五月十一日　星期五　第十六期

教育週刊

介紹一篇國難中的文學教材—最後一課

翻檢舊帙，得胡適之先生譯「最後一課」小說一篇，為西元一八七一年法人受挫於德人割去亞爾撒斯洛林二州後之文學名著。文中地圖改色之慘，祖國衰亡之痛，活躍紙上。其刺激人心，為效至大；果也，一九一八年，亞洛二州，物歸原主。因知敵愾之實力之準備與同仇之思想之養成，其重要相等，今者暴日侵陵，國難已至，此種教材，實適於每個學校每個學生之閱讀，——最適宜的當然是中小學——爰特抄錄，以便采用，倘因此引起教育界之注意，創作適於國情之新教材，本刊尤當盡發表之責也。（翊新）

這一天早晨，我上學去，時候已很遲了，心中很怕先生要罵。況且昨天漢麥先生說過，今天也要考我們的動靜詞文法，我却一個都不記得了。我想到這裏，格外害怕，心想還是逃學去玩一天罷。你看天氣如此清明溫暖；那邊竹籬上兩個小鳥兒唱得怪好聽；野外田裏，普魯士的兵士正在操演。我看了幾乎把動靜詞的文法都丟在腦後了。幸虧我膽子還小，不敢眞個逃學，趕緊跑上學去。

我走到市政廳前，看見那邊圍了一大羣的人，在那裏讀牆上的告示。我心裏暗想，這兩年我們的壞消息，敗仗哪，賠款哪，都在這裏傳來，今天又不知有什麼壞新聞了。我也無心去打聽。一口氣跑到漢麥先生的學堂。

平日學堂剛上課的時候，總有很大的響聲，開抽屜的聲音，先生，鐵戒尺的聲音，種種響聲，街上也常聽得見。我本意還想趁這一陣亂響的裏面混了進去。不料今天我走到的時候，裏面靜悄悄地一點聲音都沒有。我朝窗口一瞧，只見同班的學生都坐好了，漢麥先生拿着他那塊鐵戒尺，踱來踱去。我沒法只好硬著頭皮，推門進去，臉上怪難為情的。幸虧先生還沒有說什麼，他瞧見我，但說：『孩子快坐好！我們已要開講，不等你了。』我一跳跳上了我的坐位，心還是拍拍的跳。坐定了，定睛一看，纔看出先生今天穿了一件很好看的暗綠袍子，挺硬的襯衫，小小的絲帽，這種衣服，除了行禮給獎的日子，他從不輕易穿起的。更可怪的，今天這全學堂都是靜肅無譁的。最可怪的，後邊那幾排空椅子亦也坐滿了人；這邊是前任的縣官和郵政局長，那邊是赫叟那老頭子。還有幾位我却不認得了。這些人為什麼來呢？赫叟那老頭子，帶了一本初級文法書擺在膝頭上。他那副闊邊眼鏡，也放在書上。兩眼睜睜的望着先生。我看這些人臉上都很愁的，心中正在驚疑，只見先生上了坐位，端端敬敬的開口道：『我的孩子們，這

●第十六期目錄
○介紹一篇國難中的文學教材—最後一課　翊新
○小學教員的資格問題　朱愛人
○江灣教育調查—學校之部　毛起鵕

是我最末了的一課書了。昨天柏林有令下來說，阿色司卽亞爾薩司和娜懋卽羅來因兩省，現在既已割歸普國，從此以後，這兩省的學堂只可教授德國文字，不許再教法文了。你們的德文先生明天就到，今天是你們最末了一天的法文功課了。』我聽了先生這幾句話，就像受了電打一般。我這時候纔明白，剛纔市政廳牆上的告示，原來是這麼一回事。這就是我最末了一天的法文功課了！我的法文纔學呢，我還沒學作法文呢，我難道就不能再學法文了？唉，我這兩年為什麼不肯好好的讀書？為什麼却去捉鴿子打木球呢？我從前最討厭的文法書，歷史書，今天都變了我的好朋友了。還有那漢麥先生也要走了，我眞有點捨不得他。他從前那副鐵板板的面孔，厚沈沈的戒尺，我都忘記了。只是可憐他。原來他因為這是末了一天的功課，纔穿上那身上那身禮服。原來後面空椅子上那些人，也是捨不得他的。我想他們心中也在懊悔從前不曾好好學些法文，不曾多讀些法文的書，咳，可憐的很！……我正在癡想，忽聽先生叫我的名字，問我動靜詞的變法，我站起來，第一個字就錯了。我那時眞羞愧無地，兩手撐住桌子，低了頭，不敢抬起來。只聽先生說道：『孩子，我也不怪你，你自己總夠受了。天天你們自己騙自己，說這算什麼讀書的時候多著呢。明天再用功還怕來不及嗎？如今呢，你們自己想想，你算是一個法國人，連法國的語言文字都不知道』……先生說到這裏，索性演說起來了。他說我們法國的文字怎樣好，說是天下最美最明白最合論理的文字。他說我們應該保存法文，千萬不要忘記了。他說，「現在我們總算是為人奴隸了。如果我們不忘我們祖國的言語文字，我們還有翻身的日子」……先生說完了，翻開書，講今天的文法課。說也奇怪，我今天忽變聰明了。先生講的，我句句都懂得。先生也用心細講，就像他恨不得把一生的學問今天都傳給我們。文法講完了，接著就是習字。今天習字的本子也換了，先生自己寫的字好，寫着「法蘭西」「阿色司」「法蘭西」「阿色司」四個大字，放在桌上，就像一面小小的國旗。同班的人個個都用心寫字，一點聲息都沒有，但聽筆尖在紙上颼颼的響，我一面寫字，一面偷偷的抬頭瞧瞧先生。只見他端坐在上面，動也不動一動。兩眼瞧瞧屋子這邊，又瞧瞧那邊。我心中怪難過，暗想先生在此住了四十年來。他的園子就在學堂門外。這些檯子櫈子都是有四十年的舊物。他手裏種的胡桃樹，也長大了，窗子上的朱藤也爬上屋頂了。如今他這一把年紀，明天就要離此地了。

我彷彿聽見樓上有人走動，想是先生的老妹子在那裏收拾箱籠。我心中直替他難受；先生却能硬着心腸，把一天功課，一一作去；寫完字，又教了一課歷史。歷史完了，便是那班幼稚生的拚音。坐在後的赫叟那老頭兒，帶了眼鏡，也跟着他們拚那Ba,Be,Bi,Bo,Bu。我聽他的聲音都哽咽住了，很像哭聲。我聽了又好笑，又要替他哭。這一回事，這末了一天功課，我一輩子也不會忘記的。忽然禮拜堂的鐘敲了十二響，遠遠地聽得喇叭聲，普魯士的兵操演回來，踏踏踏的走過我們的學堂。漢麥先生立起身來，面色都變了，開口道：『我的朋友們！我……我……』先生的喉嚨哽住了，不能再說下去。他走下座，取了一條粉筆，在黑板上用力寫了三個大字，「法蘭西萬歲」。他回過頭來，擺一擺手，好像說散學了，你們去罷。

小學教員的資格問題

朱愛人

要得優良教員，要辦優良學校，要增進教育效率，非先提高教員資格不可。實施基本教育的小學教員，要有相當資格的人來担任，這是誰也不能否認的。教育是專門事業，小學教員是專門職業，當然要以專學教育的師範學校畢業生為唯一的具有正當資格的小學教員。其次便是中學畢業生，他們和師範生有同等學力，雖對於教育學識，或不無遺憾，但可拿他的經驗來補充，所以中學畢業生曾任教育職務一年以上者也有小學教員資格。至於短期師範——師範講習所，縣立師範，農村師範——的畢業生和曾受檢定的教員，現在都是沒資格的了。這是教育當局提高教員資格的至意，也是整頓教育的先聲，我是十分誠意的表示贊成的。

可是事實告訴我們，有資格的教員未必都有學識，經驗，能努力稱職；而無資格的教員儘有富有學識，經驗，努力稱職的人。我們試一為考量各學校的教學成績，有資格的教員未必都優，無資格的教員，未必都劣。我們常見有些師範或中學畢業生，他們但知洋其裝而革其履，光其髮而粉其面；他們恃有資格可以無須修養，可以不必努力服務，一紙畢業文憑，便為他們的長期飯票！『出自師範者其必克奏教育之功，固未可斷言也。』朱經農先生的話，確是有所見而云然。依大概情形講，無資格的教員當然一切都比不到有資格的教員，可是也有一部分無資格的教員，肯刻苦修養，努力服務，論其學識，能力，經驗，成績，或為有資格的教員所不及，這也是常見的事。如舉國聞名的南京燕子磯小學，校長丁兆麟先生，係陸軍小學畢業生，當然是和現定小學教員的資格不合的了，可是他的辦學成績，那一個有資格的教員能及得到他？所以依理論上講，依事實上講，有資格的教員能稱職，無資格的教員不能稱職，這是無疑義的；而有資格教員之不能稱職者至少有十之三，而無資格教員之能稱職者也至少有十之三。這十之三的不能稱職的有資格教員，因有一紙文憑，得保持其飯碗，何其幸也！而十之三的能稱職的無資格教員，因為缺少一紙文憑，便不得插足於教育界，何其不幸也！這樣的嚴限資格的文憑教育，不但為教員者有幸有不幸，卽影響於教育進行者也很大。使教育當局而勵行文憑教育，有資格者留，無資格者斥，那末師資便要缺乏，便要大缺而特缺。有資格而不能稱職者，永得濫竽充數，無資格而能稱職者，永見棄於教育界，這不得不算教育上絕大的損失！

為消極的免受教育損失計，為積極的整頓教育計，我以為小學教員第一步一律要登記，第二步無資格者受檢定，第三步小學教員一律應受定期試驗。請言其詳：

要調查或整頓教員資格當然要從教員登記入手。凡小學教員無論現任，曾任，欲任，一律須至該管教育行政機關登記。一經登記，卽可分別其資格之合不合，合的給以教育證書，不合的使受檢定試驗，檢定合格的也給以教育證書。這樣的登記，有資格的教員不成問題，無資格而能稱職的教員可受檢定，不絕其服務教育的機會，無資格而不能稱職的教員，檢定不合格當然要歸淘汰了。最近上海特別市教育局舉行小學教員登記，那是很需要的教育行政。可是全市現任小學教員一再表示其不願登記之意，這是為什麼？不是全市小學教員不能諒解市教育局的用意，便是市教育局的登記方法有何商量之處。按市教育局的登記法，資格相合者准予登記，資格不合者不准登記，並絕無補救方法。目下上海全市教員大約有十之三四資格不合的，他們那能不起飯碗不保的恐慌，而不願登記呢？我意市教育局的登記，勢在必行，不過第一步可將合格者給以教員證書，第二步宜將不合格者加以試驗檢定，這樣，無資格的教員也不絕其服務的機會，於教育前途也屬有益。

教育事業，日有進化，合格和檢定的教員，其學識，經驗，而不能與時俱進，那也不稱其職。我意教育行政機關，應不斷的舉行定期試驗，或五年或三年，該管小學教員，無論合格的，檢定的，一定應受試驗；試驗及格者給以教員證書，使之繼續服務，不合者，卽教育界之時代落伍者，卽使之退出教育界。這樣一來，有資格的不敢恃一紙文憑為長期飯票，不得不謀修養，不敢不努力服務；無資格的，也有服務的機會，師資可以不濫，不缺，眞是一舉兩得呢！

總理所提倡的考試權，我們教育界要儘量採用。所以我們拿考試來解決教員資格問題，何等的光明正大！

江灣教育調查—學校之部

調查者　王維騏　伍超　嚴敦璜　毛起鵕
報告者　毛起鵕

這是復旦大學社會科學科民國十六年江灣調查的一部份，由應成一教授指導的。

緒言

我們的教育調查的範圍有五：卽學校，私塾，報紙，圖書館，說書場，及書坊。江灣在兩年前曾有一所私塾，但現今却一所尋不到。這大概由於學校辦理進步，頗得人民信仰之故。我對於教育調查，最高興去進行的，是學校之部，所以我把全心力集中於學校調查；但調查工作仍是我們四人一齊做的。我的報告也只有學校之部，其他各部則由他們分担報告。惟私塾之部比較起來，與學校的性質較近，所以我開始順便略述過一下。

據江灣里志載，江灣有這許多學校了

一、虬江——在本鎮大寺後
二、西江——在本鎮
三、東江——在本鎮東嶽廟東首
四、培本——在寶山路
五、大江——在小場廟
六、惠風——在頭圖沈家宅
七、三益——在俞涇廟右

又據江灣里人說，江灣還有名叫德新盧濱諸校，盧濱在天通庵，德新不知在什麼地方。

江灣里志還是前幾年編印的，現在當然不能作根據了。江灣地圖，我們雖備一份，雖然也照江灣里志及里人傳說把各校的地址所在點記出，我們也雖然拿着地圖去尋找，但是結果則證明我們徒費時光而已！除虬江，西江，東江，能順順當當的調查過，其餘各校，只得另設法進行了。

江灣有鄉教育會，附設在虬江（卽寶山縣公立第三小學校），我們用學校名義寫信到牠，請牠告訴我們江灣究有若干學校，但一直到我做這報告時還未有回信來。

從我調查後，發現辦學校的人，大概對於學校狀況——不問過去或現在的——都不願公開揭示出來，讓參觀者明瞭，因為我們在各校參觀時，竟尋不到滿意的統計表格。尤其引起我懷疑的，就是管轄各學校配的教育機關，也沒有確實的統計說明。試問我們這種調查工作，怎說有價值呢？

又據江灣里人說，閘北天通庵諸地：如今已不屬江灣鎮，如此則有幾個學校可以不必調查了？但又說江灣警政直轄於閘北了。

江灣本鎮除東江西江虬江三校外，還有新辦之立達學園，立羣女學校，這是江灣里志未曾記載的。我們復旦大學校和牠附屬的心理學院實驗學校中學部及復旦義務小學校，在江灣設立已久，而江灣里志也未曾記載，所以江灣里志是不足恃的。

這學期我校社會調查工作，結束之期將屆，我的報告也急於要繳進：我相信早遲寶山縣教育局及江灣鄉教育會定有回信寄給我。但是我已趕不及藉作參考，讓我留著給下屆同學調查教育用罷，我們今年教育調查，關於江灣學校部分，只得限於江灣本鎮，和新創設的及江灣里志上所未載的幾個學校了。但是我們復旦大學大學部未列入。

第一節　江灣各校略史

（甲）立達學園

立達學園，為立達學會所創辦。先是國內有幾位主張以「人格」「學術」「改造」三者一致之教育的人物合組一個立達學會。他們對於現代教育，最不滿意者，首為官辦的教育，他們很願從事於新教育的試驗，於是乎於民國十五年三月創設立達中學校於上海小西門黃家闕路。後來因為學會內添了許多研究藝術的會員，於是更進一步擬試驗異的藝術教育，下學期就添辦一藝術專科，把立達中學校改稱立達學園。又因小西門地方校舍狹小，不敷應用，乃在江灣模範工場租地十畝餘，自建校舍。更在新校舍附近闢地十餘畝，作為體育場及農場工廠。

（乙）立羣女學校

立羣女學校的開辦時期是在民國十年。本來校址，是在上海垃圾橋附近。後來因為來學者衆，校舍嫌少，乃遷至江灣前文治大學舊址。全校面積，約三畝餘。前後畢業學生共有二百餘人，畢業後而能升入大學及專門學校者二十人。現任校長，名字叫做丁忠賢。（未完）